



2023

**LAPORAN KINERJA
INSTANSI PEMERINTAH**

**DINAS PENANAMAN MODAL DAN
PELAYANAN TERPADU SATU PINTU
KABUPATEN MANOKWARI**

KATA PENGANTAR

Puji dan syukur kita panjatkan kehadiran Tuhan Yang Maha Esa atas semua limpahan Rahmat dan Karunia-Nya, sehingga penyusunan Laporan Kinerja Instansi Pemerintah (LKIP) Dinas Penanaman Modal dan Pelayanan Terpadu Satu Pintu Kabupaten Manokwari Tahun 2023 dapat diselesaikan.

Laporan Kinerja Tahun 2023 sebagai bentuk komitmen terhadap aspek transparansi dan akuntabilitas serta pertanggungjawaban atas kinerja Dinas Penanaman Modal dan Pelayanan Terpadu Satu Pintu Kabupaten Manokwari. Dokumen LKIP ini bertujuan untuk memberikan informasi kinerja yang terukur, sekaligus sebagai upaya perbaikan secara berkesinambungan

Upaya dan komitmen untuk meningkatkan pencapaian kinerja telah dilaksanakan selama ini dan menunjukkan adanya perbaikan capaian kinerja. Keberhasilan ini merupakan sebuah proses perbaikan yang akan terus ditingkatkan oleh Dinas Penanaman Modal dan Pelayanan Terpadu Satu Pintu Kabupaten Manokwari

Laporan kinerja ini harus dapat dijadikan titik pijak peningkatan kinerja di masa mendatang. Komitmen yang tinggi, kerja keras dan sinergisitas serta kebijakan-kebijakan yang inovatif sangat mutlak dibutuhkan agar dapat mewujudkan Kabupaten Manokwari Sebagai Pusat Peradaban di Tanah Papua dan Ibukota Provinsi Papua Barat yang Religius, Berdaya Saing, Maju, Mandiri dan Sejahtera.

Terima kasih.

MANOKWARI, 22 MARET 2024



**KEPALA DINAS PENANAMAN MODAL DAN
PELAYANAN TERPADU SATU PINTU
KABUPATEN MANOKWARI,**

**ALBINUS COBIS, S.STP
PEMBINA Tk. I (IV/b)
NIP. 19800808 2000312 1 001**

DAFTAR ISI

KATA PENGANTAR.....	02
DAFTAR ISI.....	03
RINGKASAN EKSEKUTIF.....	04
BAB I PENDAHULUAN	06
1.1 Latar Belakang	06
1.2 Maksud dan Tujuan.....	06
1.3 Sistematika Penulisan	07
1.4 Struktur Organisasi.....	08
1.5 Tugas Pokok dan Fungsi.....	10
1.6 Sumber Daya Dinas Penanaman Modal dan PTSP	21
1.6.1 Sumber Daya Manusia	21
1.6.2 Sarana dan Prasarana.....	22
1.7 Isu Strategis.....	24
BAB II PERENCANAAN KINERJA	25
2.1 Rencana Strategis	25
2.1.1 Tujuan dan Sasaran	25
2.1.2 Strategi dan Arah Kebijakan.....	27
2.2 Rencana Kerja	29
2.3 Perjanjian Kinerja	30
BAB III AKUNTABILITAS KINERJA	34
3.1 Capaian Kinerja.....	34
3.2 Evaluasi Capaian Kinerja	35
3.3 Analisis Kinerja Anggaran	69
BAB IV PENUTUP	73

RINGKASAN EKSEKUTIF

Pada tahun 2023 Dinas Penanaman Modal dan Pelayanan Terpadu Satu Pintu Kabupaten Manokwari menetapkan indikator sasaran kinerja sebanyak 2 (dua) indikator, dan 2 (dua) indikator tersebut memiliki kinerja Baik yaitu Indeks Kepuasan Masyarakat dan Persentase peningkatan Investor PMDN / PMDA.

Peningkatan investasi pada Tahun 2023 meningkat secara signifikan, hal ini dikarenakan Kabupaten Manokwari sudah mulai pulih dari Pandemi Covid 19 dan berbagai upaya telah dilakukan termasuk pelayanan perizinan ke Tingkat Distrik di Kabupaten Manokwari.

Table 1
Capaian Kinerja Dinas Penanaman Modal dan Pelayanan Terpadu Satu Pintu Kabupaten Manokwari Tahun 2023

NO.	SASARAN STRATEGIS	INDIKATOR KINERJA UTAMA	SAT	TARGET TAHUN 2023	REALISASI TAHUN 2023	TINGKAT CAPAIAN KINERJA REALISASI TAHUN 2023 VS TARGET TAHUN 2023 (%)	REALISASI TAHUN SEBELUMNYA (2022)	TARGET RENSTRA (2023)	TINGKAT CAPAIAN KINERJA REALISASI TAHUN 2023 VS REALISASI TAHUN 2022	TINGKAT CAPAIAN KINERJA REALISASI TAHUN 2023 VS TARGET RENSTRA TAHUN 2023 (%)
1	Meningkatnya kepuasan masyarakat dalam pelayanan perizinan terpadu	Indeks kepuasan Masyarakat	%	87	87.09	100.10	87.11	87	99.98	100.10
2	Terciptanya iklim usaha yang kondusif dan kemudahan investasi	Persentase Peningkatan Investor PMDN / PMA	%	2.96	27.38	925.00	3.40	2.96	632	925.00

Secara keseluruhan, tingkat capaian indikator sudah menunjukkan hasil yang sangat baik. Keberhasilan tersebut menunjukkan bahwa kinerja Dinas Penanaman Modal dan Pelayanan Terpadu Satu Pintu Kabupaten Manokwari sudah tepat sasaran dan proses penganggaran pun dilakukan dengan baik. Akan tetapi Dinas Penanaman Modal dan Pelayanan Terpadu Satu Pintu Kabupaten Manokwari perlu untuk terus meningkatkan kinerjanya mengingat bahwa kendala/masalah yang dihadapi di lapangan juga semakin banyak. Oleh karenanya, Dinas Penanaman Modal dan Pelayanan Terpadu Satu Pintu Kabupaten Manokwari juga

sudah harus mengevaluasi kendala/masalah yang selama ini terus muncul agar kemudian dapat diminimalisir ke depannya. Dari beberapa kendala/masalah yang telah dianalisis sebelumnya, terdapat beberapa kendala/masalah umum yang selalu muncul, diantaranya adalah:

1. Koordinasi dan Sinergitas antar OPD Teknis dalam pencapaian kinerja belum optimal.
2. Masih rendahnya pengetahuan Masyarakat terhadap Pelayanan Perizinan dan Non Perizinan.

Laporan kinerja ini dapat dijadikan titik pijak perbaikan kinerja di masa mendatang, sehingga melahirkan kebijakan-kebijakan yang inovatif yang pada akhirnya dapat meningkatkan penyelenggaraan pemerintahan demi mewujudkan tata kelola pemerintahan yang baik dan berkelanjutan di Kabupaten Manokwari.

MANOKWARI, 22 MARET 2024



**KEPALA DINAS PENANAMAN MODAL DAN
PELAYANAN TERPADU SATU PINTU
KABUPATEN MANOKWARI,**

**ALBINUS GOBIS, S.STP
PEMBINA Tk. I (IV/b)
NIP. 19800808 2000312 1 001**

Bab 1 **Pendahuluan**

1.1 Latar Belakang

Sebagaimana diamanatkan dalam Undang-Undang Nomor 25 Tahun 2004 tentang Sistem Perencanaan Pembangunan Nasional, bahwa pembangunan yang berkeadilan dan demokratis yang dilaksanakan secara bertahap dan berkesinambungan merupakan suatu keharusan dalam upaya memajukan kesejahteraan umum. Mengingat mandat yang sangat penting dan harus dilaksanakan, maka diperlukan adanya suatu perencanaan pembangunan yang berkualitas dan menjamin kegiatan pembangunan berjalan secara efektif, efisien serta tepat sasaran. Perencanaan pembangunan akan membantu seluruh komponen bangsa untuk menentukan tindakan masa depan yang tepat melalui urutan prioritas dengan memperhitungkan sumber daya yang tersedia.

Laporan Kinerja Instansi Pemerintah (LKIP) merupakan wujud pertanggungjawaban, akuntabilitas, dan transparansi terhadap pencapaian sasaran Perangkat Daerah yang telah ditargetkan pada tahun sebelumnya sesuai dengan amanat Peraturan Presiden Nomor 29 Tahun 2014 tentang Sistem Akuntabilitas Kinerja Instansi Pemerintah (SAKIP) dan Peraturan Menteri Pendayagunaan Aparatur Negara dan Reformasi Birokrasi Nomor 53 Tahun 2014 tentang Petunjuk Teknis Perjanjian Kinerja, Pelaporan Kinerja, dan Tata Cara Reviu atas Laporan Kinerja Instansi Pemerintah LKIP juga dapat dijadikan bahan evaluasi dalam penyusunan perencanaan kegiatan pada tahun yang akan datang.

1.2 Maksud dan Tujuan

Maksud Penyusunan LKIP Dinas Penanaman Modal dan Pelayanan Terpadu Satu Pintu Kabupaten Manokwari Tahun 2023 adalah melaksanakan amanat dalam Peraturan Presiden Nomor 29 Tahun 2014 Tentang Sistem Akuntabilitas Kinerja Instansi Pemerintah Pasal 5 yang menyebutkan bahwa Pelaporan Kinerja merupakan bagian dari SAKIP. Adapun tujuan penyusunan LKIP adalah sebagai berikut :

1. Memberikan informasi mengenai target kinerja yang di perjanjikan.

2. Memberikan keberhasilan/kegagalan tentang kinerja penyelenggaraan pemerintahan di Dinas Penanaman Modal dan Pelayanan Terpadu Satu Pintu Kabupaten Manokwari dalam pencapaian target sasaran pada kurun waktu Tahun Anggaran 2023 secara jelas, transparan dan dapat dipertanggungjawabkan.
3. Sebagai bahan evaluasi dalam penyusunan perencanaan kegiatan di Dinas Penanaman Modal dan Pelayanan Terpadu Satu Pintu Kabupaten Manokwari pada Tahun mendatang.

1.3 Sistematika Penulisan

Laporan Kinerja Dinas Penanaman Modal dan Pelayanan Terpadu Satu Pintu Kabupaten Manokwari Tahun 2023 disusun berpedoman pada Peraturan Menteri Negara Pendayagunaan Aparatur Negara dan Reformasi Birokrasi Republik Indonesia Nomor 53 Tahun 2014 tentang Petunjuk Teknis Perjanjian Kinerja, Pelaporan Kinerja dan Tata Cara Reviu atas Laporan Kinerja Instansi Pemerintah, dengan sistematika penyajian sebagai berikut :

BAB I PENDAHULUAN

Memuat gambaran umum Dinas Penanaman Modal dan Pelayanan Terpadu Satu Pintu Kabupaten Manokwari yang terdiri dari Tugas pokok, fungsi dan struktur organisasi, isu- isu strategis, sistematika laporan kinerja, dan landasan hukum.

BAB II PERENCANAAN KINERJA

Berisi gambaran singkat mengenai Rencana Strategis, Rencana Kinerja, Rencana Anggaran dan Perjanjian Kinerja Dinas Penanaman Modal dan Pelayanan Terpadu Satu Pintu Kabupaten Manokwari Tahun 2023.

BAB III AKUNTABILITAS KINERJA

Berisi uraian mengenai pencapaian sasaran-sasaran strategis Dinas Penanaman Modal dan Pelayanan Terpadu Satu Pintu Kabupaten Manokwari Tahun 2023.

BAB IV PENUTUP

Berisi ringkasan pencapaian kinerja, hambatan dan kendala dalam rangka pencapaian tujuan dan sasaran strategis organisasi, dan upaya yang akan dilaksanakan untuk meningkatkan kinerja pada tahun berikutnya.

1.4 Struktur Organisasi

Dinas Penanaman Modal dan Pelayanan Terpadu Satu Pintu Kabupaten Manokwari dibentuk berdasarkan Peraturan Bupati Nomor 13 Tahun 2017 tentang Kedudukan, Susunan Organisasi, Tugas dan Fungsi, serta Tata Kerja Dinas Kabupaten Manokwari yang terdiri dari :

1. Kepala Dinas
2. Sekretaris, membawahi :
 - a. Sub Bagian Umum, Kepegawaian, Keuangan dan Aset
 - b. Sub Bagian Program, Evaluasi dan Pelaporan
3. Bidang Penyelenggaraan Pelayanan Perizinan dan Non Perizinan, membawahi :
 - a. Seksi Pelayanan Perizinan dan Non Perizinan I
 - b. Seksi Pelayanan Perizinan dan Non Perizinan II
 - c. Seksi Pelayanan Perizinan dan Non Perizinan III
4. Bidang Layanan Pengaduan, Kebijakan dan Pelaporan Pelayanan, membawahi :
 - a. Seksi Pengaduan dan Informasi Layanan
 - b. Seksi Kebijakan dan Penyuluhan Layanan
 - c. Seksi Pelaporan dan Peningkatan Layanan
5. Bidang Perencanaan, Pengembangan Iklim dan Pengendalian Pelaksanaan Penanaman Modal, membawahi :
 - a. Seksi Perencanaan, Pengembangan Iklim dan Promosi Penanaman Modal
 - b. Seksi Promosi Penanaman Modal
 - c. Seksi Pengendalian Pelaksanaan Penanaman Modal

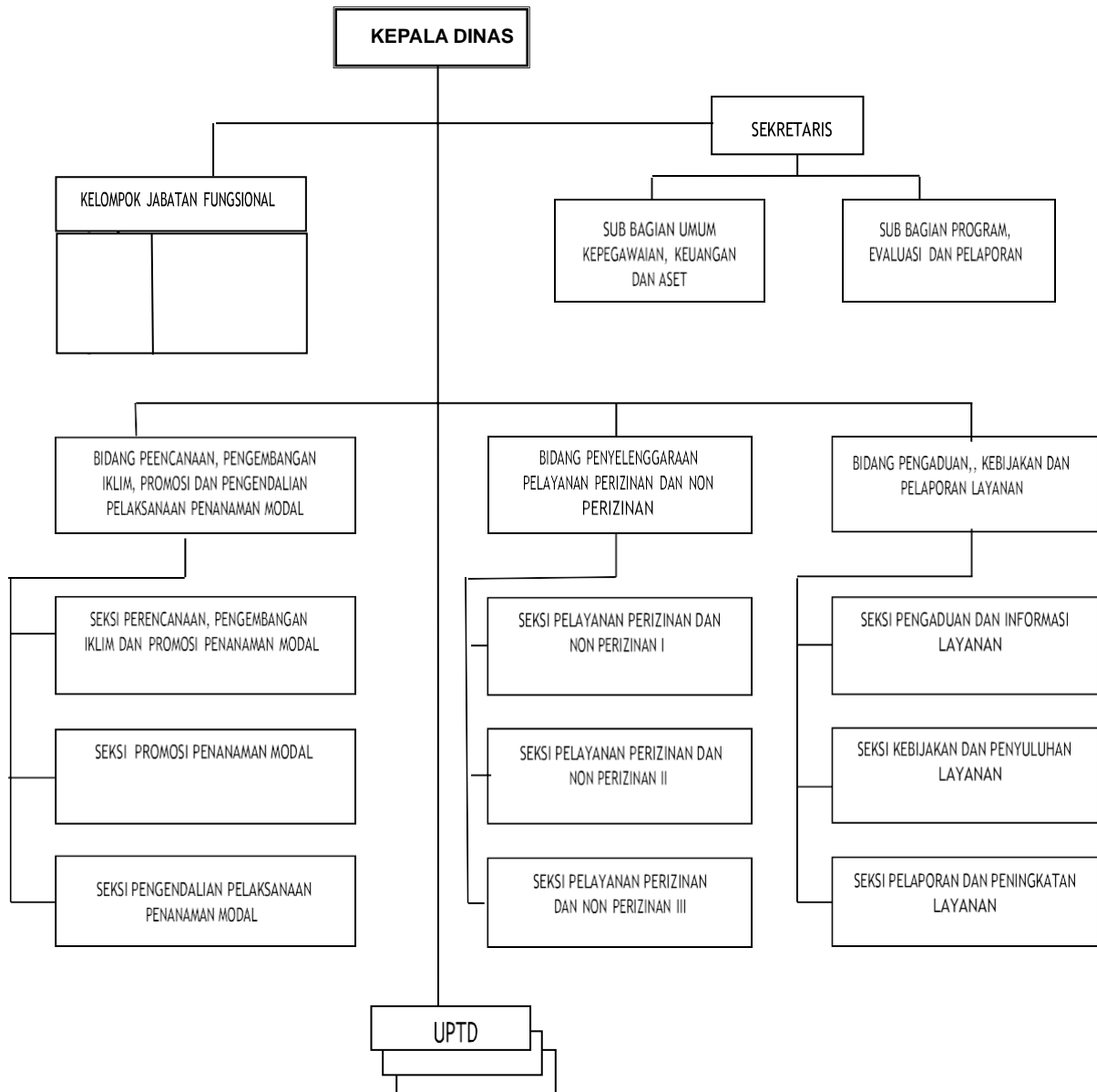

Gambar 1.1

Bagan Struktur Organisasi Dinas Penanaman Modal dan Pelayanan Terpadu Satu Pintu Kabupaten Manokwari.

1.5 Tugas Pokok dan Fungsi

Dinas Penanaman Modal dan Pelayanan Terpadu Satu Pintu (DPMPTSP) Kabupaten Manokwari merupakan lembaga yang memegang peranan dan fungsi strategis pada Bidang Penyelenggaraan Penanaman Modal dan Pelayanan Terpadu Satu Pintu Kabupaten Manokwari, yang dibentuk berdasarkan Peraturan Bupati Manokwari Nomor 13 Tahun 2017 tentang Kedudukan, Susunan Organisasi, Tugas dan Fungsi, Serta Tata Kerja Dinas Kabupaten Manokwari, Dinas Penanaman Modal dan PTSP mempunyai tugas melaksanakan penyusunan dan pelaksanaan kebijakan daerah di lingkup Dinas Penanaman Modal dan PTSP.

Adapun Fungsi dari Dinas Penanaman Modal dan PTSP menyelenggarakan fungsi sebagai berikut :

- a. Perumusan kebijakan di lingkup Dinas Penanaman Modal dan PTSP;
- b. Pelaksanaan kebijakan di lingkup Dinas Penanaman Modal dan PTSP;
- c. Pelaksanaan evaluasi dan pelaporan di lingkup Dinas Penanaman Modal dan PTSP;
- d. Pelaksanaan administrasi Dinas Penanaman Modal dan PTSP; dan
- e. Pelaksanaan fungsi lain yang diberikan bupati terkait tugas dan fungsinya.

A. Kepala Dinas

Kepala Dinas Mempunyai tugas :

- a. Menyusun kebijakan urusan pemerintahan di Bidang Penanaman Modal dan PTSP;
- b. Merumuskan sasaran kegiatan di lingkup Dinas Penanaman Modal dan PTSP;
- c. Melakukan bimbingan, konsultasi dan koordinasi di Lingkup Dinas Penanaman Modal dan PTSP;
- d. Melakukan koordinasi dengan SKPD terkait;
 - e. Melakukan monitoring dan evaluasi di lingkup Dinas Penanaman Modal dan PTSP;
 - f. Melakukan koordinasi penyusunan rencana kegiatan dan pelaksanaan kegiatan di lingkup Dinas Penanaman Modal dan PTSP;

- g. Mengendalikan pelaksanaan kegiatan pada Dinas Penanaman Modal dan PTSP;
- h. Membina bawahan dalam pelaksanaan kegiatan di lingkup Dinas Penanaman Modal dan PTSP;
- i. Menilai prestasi kerja bawahan sebagai bahan pertimbangan karier;
- j. Menginventarisasi permasalahan Dinas Penanaman Modal dan PTSP dan mencari alternatif pemecahannya;
- k. Melaksanakan tugas kedinasan lainnya sesuai perintah atasan; dan
- l. Melaporkan hasil kegiatan kepada atasan sebagai bahan informasi dan pertanggungjawaban.

B. Sekretariat

Sekretaris mempunyai tugas :

- a. Merumuskan sasaran kegiatan Sekretariat Dinas Penanaman Modal dan PTSP;
- b. Melakukan koordinasi kegiatan dengan Dinas Penanaman Modal dan PTSP;
- c. Menyelenggarakan urusan umum dan kepegawaian, Program evaluasi dan pelaporan serta keuangan dan aset; dan
- d. Melaksanakan tugas kedinasan lain sesuai perintah atasan.

C. Sub Bagian Umum, Kepegawaian, Keuangan dan Aset

Sub Bagian Umum, Kepegawaian, Keuangan dan Aset mempunyai tugas :

- a. Merencanakan dan melaksanakan kegiatan Sub Bagian Umum dan Kepegawaian;
- b. Melaksanakan urusan ketatausahaan dan rumah tangga Dinas Penanaman Modal dan PTSP;
- c. Melakukan perencanaan administrasi Dinas Penanaman Modal dan PTSP;
- d. Melakukan penyusunan data pegawai Dinas Penanaman Modal dan PTSP;
- e. Menyusun petunjuk teknis pengelolaan keuangan dan aset Dinas

Penanaman Modal dan PTSP;

- f. Menyusun RKA rutin dan kegiatan bersama bidang teknis di lingkup Dinas Penanaman Modal dan PTSP.

D. Sub Bagian Program, Evaluasi dan Pelaporan

Sub Bagian Program, Evaluasi dan Pelaporan mempunyai tugas :

- a. Merencanakan, menyusun kegiatan Sub Bagian Program, Evaluasi dan Pelaporan;
- b. Menyusun RENSTRA dan RENJA bersama bidang teknis di lingkup Dinas Penanaman Modal dan Pelayanan Terpadu Satu Pintu;
- c. Melakukan evaluasi kegiatan Sub Bagian Program, Evaluasi dan Pelaporan;
- d. Menyusun LAKIP bersama bidang teknis di lingkup Dinas Penanaman Modal dan Pelayanan Terpadu Satu Pintu;
- e. Melakukan evaluasi kinerja bersama bidang teknis di lingkup Dinas Penanaman Modal dan Pelayanan Terpadu Satu Pintu;
- f. Menyusun laporan bulanan, semesteran dan tahunan di lingkup Dinas Penanaman Modal dan Pelayanan Terpadu Satu Pintu; dan
- g. Melaksanakan tugas kedinasan lain sesuai perintah atasan.

E. Bidang Perencanaan dan Pengembangan Iklim Promosi dan Pengendalian

Bidang Perencanaan dan Pengembangan Iklim Promosi dan Pengendalian mempunyai tugas :

- a. Pengkajian, penyusunan dan pengusulan perencanaan penanaman modal lingkup daerah dan pengembangan kebijakan deregulasi dan pemberdayaan usaha;
- b. Penyusunan rencana dan pelaksanaan kegiatan promosi dan penanaman modal; dan
- c. Pelaksanaan pemantauan, pembinaan dan pengawasan realisasi penanaman modal.

F. Seksi Perencanaan dan Pengembangan Iklim Penanaman Modal

Seksi Perencanaan dan Pengembangan Iklim Penanaman Modal

mempunyai tugas :

- a. Melakukan perencanaan penanaman modal daerah; dan
- b. Melakukan pengembangan kebijakan deregulasi dan pemberdayaan usaha.

G. Seksi Promosi Penanaman Modal

Seksi Promosi Penanaman Modal mempunyai tugas :

- a. Melakukan perencanaan promosi berdasarkan sektor usaha dan wilayah; dan
- b. Melakukan promosi penanaman modal berdasarkan sektor usaha wilayah.

H. Seksi Pengendalian Pelaksanaan Penanaman Modal

Seksi Pengendalian Pelaksanaan Penanaman Modal mempunyai tugas :

- a. Melakukan pemantauan realisasi penanaman modal berdasarkan sektor usaha dan wilayah dan pengawasan kepatuhan perusahaan penanaman modal sesuai ketentuan kegiatan usaha dan peraturan perundang-undangan;
- b. Melakukan pembinaan dan fasilitasi penyelesaian permasalahan penanaman modal.

I. Bidang Penyelenggaraan Pelayanan Perizinan dan Non Perizinan

Bidang Penyelenggaraan Pelayanan Perizinan dan Non Perizinan mempunyai tugas : Melaksanakan, merencanakan, mengolah, memeriksa, memverifikasi, mengidentifikasi, mengkoordinasikan, memvalidasi, mengevaluasi, memimpin, pelaporan, mengadministrasikan pelayanan, menerbitkan Perizinan dan Non Perizinan.

J. Seksi Pelayanan Perizinan dan Non Perizinan I

Seksi Pelayanan Perizinan mempunyai tugas :

- a. Melaksanakan penyelenggaraan pelayanan perizinan dan non perizinan;
- b. Merencanakan penyelenggaraan pelayanan perizinan dan non perizinan;
- c. Mengolah penyelenggaraan pelayanan perizinan dan non perizinan;

- d. Memeriksa dokumen/berkas permohonan pelayanan perizinan dan non perizinan;
- e. Memverifikasi penyelenggaraan pelayanan perizinan dan non perizinan;
- f. Mengidentifikasi penyelenggaraan pelayanan perizinan dan non perizinan;
- g. Mengkoordinasikan penyelenggaraan pelayanan perizinan dan non perizinan;
- h. Memvalidasi penyelenggaraan pelayanan perizinan dan non perizinan;
- i. Membuat konsep penyelenggaraan pelayanan perizinan dan non perizinan;
- j. Menyusun dan mengevaluasi laporan penyelenggaraan pelayanan perizinan dan non perizinan;
- k. Mengadministrasi pelayanan penyelenggaraan pelayanan perizinan dan non perizinan; dan
- l. Menerbitkan dokumen layanan perizinan dan non perizinan.

K. Seksi Pelayanan Perizinan dan Non Perizinan II

Seksi Pelayanan Perizinan dan Non Perizinan II mempunyai tugas :

- a. Melaksanakan penyelenggaraan pelayanan perizinan dan non perizinan;
- b. Merencanakan penyelenggaraan pelayanan perizinan dan non perizinan;
- c. Mengolah penyelenggaraan pelayanan perizinan dan non perizinan;
- d. Memeriksa dokumen/berkas permohonan pelayanan perizinan dan nonperizinan;
- e. Memverifikasi penyelenggaraan pelayanan perizinan dan non perizinan;
- f. Mengidentifikasi penyelenggaraan pelayanan perizinan dan non perizinan;

- g. Mengkoordinasikan penyelenggaraan pelayanan perizinan dan non perizinan;
- h. Memvalidasi penyelenggaraan pelayanan perizinan dan non perizinan;
- i. Membuat konsep penyelenggaraan pelayanan perizinan dan non perizinan;
- j. Menyusun dan mengevaluasi laporan penyelenggaraan pelayanan perizinan dan non perizinan;
- k. Mengadministrasi pelayanan penyelenggaraan pelayanan perizinan dan non perizinan; dan
- l. Menerbitkan dokumen layanan perizinan dan non perizinan.

L. Seksi Pelayanan Perizinan dan Non Perizinan III

Seksi Pelayanan Perizinan dan Non Perizinan III mempunyai tugas :

- a. Melaksanakan penyelenggaraan pelayanan perizinan dan non perizinan;
- b. Merencanakan penyelenggaraan pelayanan perizinan dan non perizinan;
- c. Mengolah penyelenggaraan pelayanan perizinan dan non perizinan;
- d. Memeriksa dokumen/berkas permohonan pelayanan perizinan dan nonperizinan;
- e. Memverifikasi penyelenggaraan pelayanan perizinan dan non perizinan;
- f. Mengidentifikasi penyelenggaraan pelayanan perizinan dan non perizinan;
- g. Mengkoordinasikan penyelenggaraan pelayanan perizinan dan non perizinan;
- h. Memvalidasi penyelenggaraan pelayanan perizinan dan non perizinan;
- i. Membuat konsep penyelenggaraan pelayanan perizinan dan non perizinan;
- j. Menyusun dan mengevaluasi laporan penyelenggaraan pelayanan

perizinan dan non perizinan;

k. Mengadministrasi pelayanan penyelenggaraan pelayanan perizinan dan non perizinan; dan

l. Menerbitkan dokumen layanan perizinan dan non perizinan.

M. Bidang Pengaduan, Kebijakan dan Pelaporan Layanan

Bidang Pengaduan, Kebijakan dan Pelaporan Layanan mempunyai tugas :

a. Melaksanakan, memfasilitasi, merencanakan, mengumpulkan, merumuskan, mengidentifikasi, memverifikasi, memimpin, mengkoordinasikan, mengevaluasi, memonitoring, merancang, menyusun, menindaklanjuti, mendokumentasikan, penanganan pengaduan dan informasi pelayanan perizinan dan non perizinan;

b. Melaksanakan, merencanakan, mengumpulkan, merumuskan, memverifikasi, menganalisis, memfasilitasi, merancang, mengidentifikasi, mengkoordinasikan, mensinkronisasikan, mengevaluasi, memonitoring penyusunan kebijakan, harmonisasi dan pemberian advokasi layanan sertasosialisasi penyuluhan kepada masyarakat dalam penyelenggaraan perizinan dan non perizinan; dan

c. Melaksanakan, memfasilitasi, merencanakan, mengumpulkan, memverifikasi, menganalisis, mengkoordinasikan, mengolah, memimpin, memonitoring, mengevaluasi, pengukuran terhadap mutu layanan, merumuskan standar layanan (SOP, SP, SPM, MP) mengolah, mengoperasikan, menginput, mengarsipkan data, mendokumentasikan, memetakan layanan, pembangunan sarana dan prasarana infrastruktur jaringan layanan dan dukungan administrasi serta peningkatan layanan, menciptakan (inovasi) pola layanan menyusun data dan pelaporan pelayanan perizinan dan non perizinan terjangkau, murah, transparan serta terciptanya produk layanan yang efisien dan efektif.

N. Seksi Pengaduan dan Informasi

Seksi Pengaduan dan Informasi Layanan mempunyai tugas :

- a. Melaksanakan administrasi pengaduan, informasi, dan konsultasi layanan dalam penyelenggaraan pelayanan perizinan dan non perizinan.
- b. Menyiapkan dan mengumpulkan data pengaduan, informasi, dan konsultasi layanan dalam penyelenggaraan pelayanan perizinan dan non perizinan.
- c. Merencanakan penanganan pengaduan, informasi, dan konsultasi layanan dalam penyelenggaraan pelayanan perizinan dan non perizinan.
- d. Mengidentifikasi teknis penanganan pengaduan, informasi, dan konsultasi layanan secara teknis dan operasional penyelenggaraan pelayanan perizinan dan non perizinan.
- e. Mendokumentasikan dan mengarsipkan penanganan pengaduan, informasi, dan konsultasi layanan dalam penyelenggaraan pelayanan perizinan dan non perizinan.
- f. Memberikan dan memfasilitasi layanan pengaduan, informasi, dan konsultasi layanan dalam penyelenggaraan perizinan dan non perizinan.
- g. Menganalisis data permasalahan penanganan pengaduan, informasi, dan konsultasi layanan dalam penyelenggaraan pelayanan perizinan dan non perizinan.
- h. Merumuskan permasalahan penanganan pengaduan, informasi, dan konsultasi layanan dalam rangka penyelenggaraan pelayanan perizinan dan non perizinan.
- i. Memonitoring dan mengevaluasi data penanganan pengaduan, informasi, dan konsultasi layanan dalam penyelenggaraan pelayanan perizinan dan non perizinan.
- j. Mengkoordinasikan penanganan pengaduan, informasi, dan konsultasi layanan dalam penyelenggaraan pelayanan perizinan dan non perizinan.

non perizinan.

- k. Membuat konsep penanganan pengaduan dan tindak lanjut pengaduan, informasi dan konsultasi layanan dalam penyelenggaraan perizinan dan non perizinan.
- l. Menyusun laporan penanganan pengaduan, informasi dan konsultasi layanan penyelenggaraan pelayanan perizinan dan non perizinan.

O. Seksi Kebijakan dan Penyuluhan

Seksi Kebijakan dan Penyuluhan Layanan mempunyai tugas :

- a. Menyiapkan bahan-bahan kebijakan peraturan dan advokasi terkait dengan pelayanan perizinan dan non perizinan serta bahan penyuluhan kepada masyarakat;
- b. Merencanakan kebijakan dan harmonisasi serta advokasi layanan terkait dengan pelayanan perizinan dan non perizinan;
- c. Mengumpulkan bahan kebijakan (peraturan perundang-undangan) terkait harmonisasi regulasi daerah dan advokasi penyelesaian sengketa pelayanan perizinan dan non perizinan;
- d. Menganalisis bahan-bahan kebijakan (peraturan perundang-undangan) terkait harmonisasi regulasi daerah dan advokasi penyelesaian sengketa pelayanan perizinan dan non perizinan;
- e. Mengkaji dan mengolah (simplifikasi, sinkronisasi) bahan-bahan kebijakan dan harmonisasi, serta memfasilitasi pendampingan dan/atau pelaksanaan advokasi (termasuk untuk memenuhi ajudikasi dan mediasi) dalam penyelesaian sengketa pelayanan perizinan dan non perizinan sesuai ketentuan peraturan perundang-undangan yang berlaku;
- f. Mengkoordinasikan kebijakan dan harmonisasi regulasi daerah terkait pelayanan perizinan dan non perizinan, serta advokasi dalam penyelesaian sengketa pelayanan perizinan dan non perizinan;
- g. Pemberian sosialisasi penyuluhan kepada masyarakat dalam penyelenggaraan pelayanan perizinan dan non perizinan;

- h. Menerima dan menganalisis permohonan pemnerian insentif dan pemberian kemudahan berusaha sesuai ketentuan peraturan perundang- undangan serta membuat telaahan staf dan/atau surat sebagai bahan pertimbangan pimpinan dan/atau instansi terkait dalam pengambilan kebijakan dan tindakan pemberian insentif dan pemberian kemudahan berusaha;
- i. Mengevaluasi bahan-bahan kebijakan dan harmonisasi regulasi daerah terkait pelayanan perizinan dan non perizinan, serta advokasi dalam penyelesaian sengketa pelayanan perizinan dan non perizinan serta model atau tata cara penyuluhan terhadap masyarakat;
- j. Membuat konsep rancangan kebijakan dan harmonisasi peraturan serta advokasi layanan terkait dengan perizinan dan non perizinan; dan
- k. Menyusun laporan kebijakan dan harmonisasi peraturan serta advokasi layanan terkait dengan perizinan dan non perizinan dalam mengeluarkan peraturan lingkup daerah.

P. Seksi Pelaporan dan Peningkatan

Seksi Pelaporan dan Peningkatan Layanan mempunyai tugas :

- a. Menyiapkan data dan bahan pelaporan yang meliputi : pengembangan, pengendalian, mutu layanan, standar layanan (SOP, SP, SPM dan MP), dan inovasi pelayanan perizinan dan non perizinan;
- b. Merencanakan penyusunan data dan bahan pelaporan yang meliputi : pengembangan, pengendalian, mutu layanan, standar layanan (SOP, SP, SPM dan MP), dan inovasi pelayanan perizinan dan non perizinan;
- c. Mengidentifikasi dan mengklasifikasikan data dan bahan pelaporan yang meliputi : pengembangan, mutu layanan, standar layanan (SOP, SP, SPM dan MP), dan inovasi pelayanan perizinan dan non

- perizinan;
- d. Mempelajari dan memetakan data dan bahan pelaporan yang meliputi : pengembangan, pengendalian, mutu layanan, standar layanan (SOP, SP, SPM dan MP), dan inovasi pelayanan perizinan dan non perizinan;
 - e. Mengkaji dan mengevaluasi data dan bahan pelaporan yang meliputi : pengembangan, pengendalian, mutu layanan, standar layanan (SOP, SP, SPM dan MP), dan inovasi pelayanan perizinan dan non perizinan;
 - f. Menganalisis dan mengukur data dan bahan layanan pelaporan terhadap pengendalian, mutu layanan, standar layanan serta pembangunan sarana dan prasarana layanan, menciptakan inovasi pengembangan pola perizinan dan non perizinan yang cepat, mudah, murah, terjangkau, transparan serta terciptanya pelayanan perizinan dan non perizinan yang efisien dan efektif;
 - g. Merumuskan dan memetakan data dan bahan pelaporan yang meliputi : pengembangan, pengendalian, data perizinan dan non perizinan, bahan data dan pelaporan pelayanan perizinan;
 - h. Mengkoordinasikan data dan bahan pelaporan yang meliputi : pengembangan, pengendalian, mutu layanan, standar layanan (SOP, SP, SPM dan MP), dan inovasi pelayanan perizinan dan non perizinan;
 - i. Membangun menyediakan mengembangkan sarana dan prasarana infrastruktur jaringan sistem teknologi informasi dan dukungan administrasiserta peningkatan layanan perizinan dan non perizinan;
 - j. Membuat konsep data dan bahan pelaporan yang meliputi : pengembangan, pengendalian, mutu layanan, standar layanan (SOP, SP, SPM dan MP), dalam penyelenggaraan pelayanan perizinan dan nonperizinan dan standar layanan; dan
 - k. Menyusun laporan data dan bahan pelaporan yang meliputi :

pengembangan, pengendalian, mutu layanan, standar layanan (SOP, SP, SPM dan MP), dan inovasi dalam penyelenggaraan pelayanan perizinan dan non perizinan pada sistem teknologi informasi (secara elektronik).

1.6 Sumber Daya Dinas Penanaman Modal dan PTSP

1.6.1 Sumber Daya Manusia

Dalam menjalankan Tugas Pokok dan Fungsi, Dinas Penanaman Modal dan Pelayanan Terpadu Satu Pintu Kabupaten Manokwari didukung oleh Pegawai sebanyak 57 Orang, yang terdiri dari 23 orang Pegawai Negeri Sipil dan 34 orang Tenaga Honorer.

Komposisi Pegawai berdasarkan jenis kelamin Laki-laki sebanyak 14 orang atau 61 % dan jenis kelamin Perempuan sebanyak 9 orang atau 39 % sebagaimana terlihat pada gambar berikut :



Gambar 1.2

Komposisi Pegawai Dinas Penanaman Modal dan Pelayanan Terpadu Satu Pintu Kabupaten Manokwari berdasarkan Jenis Kelamin.

Komposisi pegawai berdasarkan golongan di Dinas Penanaman Modal dan Pelayanan Terpadu Satu Pintu Kabupaten Manokwari terdiri dari 3 orang golongan II, 17 orang golongan III, dan 3 orang golongan IV, serta 34 orang tenaga honorer.

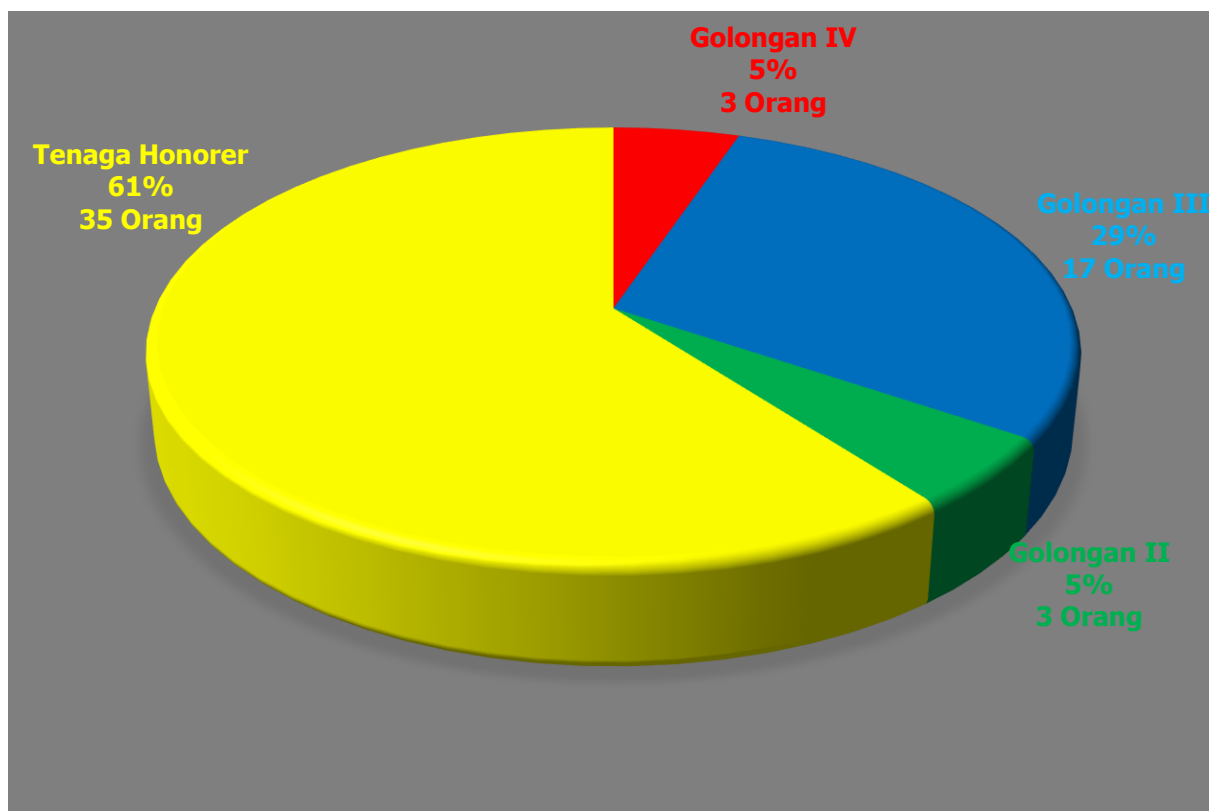

Gambar 1.3

Komposisi Pegawai Dinas Penanaman Modal dan Pelayanan Terpadu Satu Pintu Kabupaten Manokwari berdasarkan Golongan.

1.6.2 Sarana dan Prasarana

Dalam menjalankan tugas pokok dan fungsinya selain dukungan sumber daya manusia juga perlu dukungan dalam hal sarana dan prasarana. Adanya sarana dan prasarana yang memadai akan menunjang keberhasilan dalam pencapaian tujuan dan sasaran Dinas Penanaman Modal dan Pelayanan Terpadu Satu Pintu Kabupaten Manokwari. Data sarana dan prasarana Dinas Penanaman Modal dan Pelayanan Terpadu Satu Pintu Kabupaten Manokwari secara rinci dapat dilihat pada tabel berikut :

Table 1.1
Daftar Table Sarana dan Prasarana Dinas Penanaman Modal dan Pelayanan Terpadu Satu Pintu Kabupaten Manokwari.

NO	U R A I A N	MERK / UKURAN	BANYAKNYA	TAHUN PENGADAAN	ASAL USUL PEROLEHAN	HARGA	KONDISI
1	Tanah		1	2013	Hibah dari Dispenda		B
2	Bangunan Kantor		1	2013	Hibah dari Dispenda		B
3	Mobil Kijang Innova	TOYOTA	1	2017			B
4	Mobil Toyota Rush	TOYOTA	1	2015			B
5	Motor Honda HCR	HONDA	1	2017			B
6	Wireless	Router	4	2018	Pembelian	Rp 3,400,000	B
7	PC Unit/Komputer PC	Lenovo AIO 520/ Intel Core i5	2	2018	Pembelian	Rp 24,530,000	B
8	PC Unit/Komputer PC	Lenovo AIO520/ Intel Core i5	2	2018	Pembelian	Rp 21,400,000	B
9	Laptop	Asus/Intel Core i5	2	2018	Pembelian	Rp 30,000,000	B
10	Leptop	Asus/Intel Core i7	1	2018	Pembelian	Rp 15,000,000	B
11	Printer	Epson/ L120	2	2018	Pembelian	Rp 3,904,000	B
12	Printer	Epson/ L 360	2	2018	Pembelian	Rp 5,350,000	B
13	Printer	Epson/L 120	3	2018	Pembelian	Rp 5,850,000	B
14	Printer	Epson/L 360	1	2018	Pembelian	Rp 2,700,000	B
15	Router	Router	1	2018	Pembelian	Rp 670,000	B
16	Modem	Modem	2	2018	Pembelian	Rp 540,000	B
17	Unintemu Power Supply (UPS)	ICA/CT- 682B	1	2018	Pembelian	Rp 3,100,000	B
18	Unintemu Power Supply (UPS)	ICA/CT- 682B	2	2018	Pembelian	Rp 5,400,000	B
19	Mesin ketik Elektronik	Brother /GX8250	1	2017	Pembelian	Rp 2,905,000	B
20	Overhead Proyektor	Epson /EBS300	1	2017	Pembelian	Rp 6,500,000	B
21	Meja Rapat	Lokal/Kayu	1	2017	Pembelian	Rp 17,060,000	B
22	Kursi Rapat	Polaris	16	2017	Pembelian	Rp 40,320,000	B
23	Meja Biro	Lokal/Kayu	3	2017	Pembelian	Rp 6,420,000	B
24	Meja Biro	Lokal/Kayu	6	2017	Pembelian	Rp 10,960,000	B
25	Komputer PC	HP Intel Core i3	5	2017	Pembelian	Rp 50,000,000	B

NO	URAIAN	MERK / UKURAN	BANYAKNYA	TAHUN PENGADAAN	ASAL USUL PEROLEHAN	HARGA	KONDISI
26	Laptop	Acer Intel Core i3	4	2017	Pembelian	Rp 40,000,000	B
27	Printer	Epson /L360-L120	4	2017	Pembelian	Rp 20,000,000	B
28	Meja kerja pejabat eselon II	Lokal/Kayu	2	2017	Pembelian	Rp 2,630,000	B
29	Kursi kerja pejabat eselon II	Brother /Hidrolik Fantoni	1	2017	Pembelian	Rp 2,830,000	B
30	Kursi kerja pejabat eselon III	Brother	3	2017	Pembelian	Rp 5,610,000	B
31	Kursi kerja Pejabat eselon IV	Tiger/Hidrolik Sabaru	6	2017	Pembelian	Rp 5,920,000	B
32	Camera Elektronik	Canon/IXUS 185	1	2017	Pembelian	Rp 1,500,000	B
33	Kursi Kayu/Rotan/Bambu	Glory/Lokal	10	2017	Pembelian	Rp 8,800,000	B
34	Meja Biro	Glory	4	2017	Pembelian	Rp 3,520,000	B
35	Meja Kayu/Rotan	1/2 Biro	1	2014	Pembelian	Rp 1,750,000	B

1.7 Isu Strategis

Beberapa permasalahan atau isu strategis yang berhubungan dengan prioritas pembangunan Daerah tahun 2023, dituangkan didalam Rencana Strategis Dinas Penanaman Modal dan Pelayanan Terpadu Satu Pintu Kabupaten Manokwari Tahun 2021-2026. Adapun isu - isu strategis sebagai berikut :

1. Ditengah tuntutan akan pelayanan prima, secara internal Dinas Penanaman Modal dan PTSP Kabupaten Manokwari menyadari masih terdapat kelemahan kualitas sumberdaya manusia dalam penyelesaian masalah perizinan.
2. Kurangnya sarana dan prasana mengakibatkan kurang maksimalnya pelayanan yang diberikan oleh Dinas Penanaman Modal dan PTSP Kabupaten Manokwari kepada masyarakat.
3. Diperlukan Penegakan Peraturan pada Bidang Penanaman Modal agar dapat meningkatkan daya saing daerah dalam menarik Investor.

Bab 2 **Perencanaan Kinerja**

2.1 Rencana Strategis

Rencana Strategis (Renstra) adalah Dokumen Perangkat Daerah yang memuat tentang tujuan, sasaran, program dan kegiatan Pembangunan untuk periode 5 (lima) tahun. Dokumen Renstra Perangkat Daerah dibuat dalam rangka pelaksanaan urusan Pemerintahan Wajib dan/atau pilihan yang mengacu pada tugas pokok dan fungsinya. Renstra Perangkat Daerah disusun untuk mencapai tujuan dan sasaran Organisasi Pemerintahan dalam rangka pelaksanaan tugas pokok dan fungsi masing – masing Perangkat Daerah.

Dokumen Renstra Dinas Penanaman Modal dan Pelayanan Terpadu Satu Pintu Kabupaten Manokwari yang disusun berfungsi sebagai landasan dalam penyelenggaraan Sistem Akuntabilitas Kinerja Instansi Pemerintah (SAKIP), pedoman dalam penyusunan Rencana Kerja Dinas Penanaman Modal dan pelayanan Terpadu Satu Pintu Kabupaten Manokwari selama 5 (lima) Tahun kedepan dan sebagai acuan untuk mencapai tujuan Dinas Penanaman Modal dan pelayanan Terpadu Satu Pintu Kabupaten Manokwari yang mendukung pencapaian visi dan misi Bupati Manokwari.

2.1.1 Tujuan dan Sasaran

Berdasarkan Permendagri Nomor 86 Tahun 2017, definisi tujuan adalah sesuatu kondisi yang akan dicapai atau dihasilkan dalam jangka waktu 5 (lima) tahunan. Rumusan tujuan harus memenuhi kriteria dapat diukur dalam jangka waktu 5 (lima) tahunan, disusun dengan bahasa yang jelas dan mudah dipahami, dan disusun dengan memperhatikan permasalahan dan isu-isu strategis. Pernyataan tujuan tersebut kemudian diterjemahkan ke dalam sasaran-sasaran yang ingin dicapai.

Sasaran adalah rumusan kondisi yang menggambarkan tercapainya tujuan, berupa hasil Perangkat Daerah yang diperoleh dari pencapaian hasil (outcome) program Perangkat Daerah. Penetapan sasaran strategis ini diperlukan untuk memberikan fokus pada penyusunan rencana kinerja dan

alokasi sumber daya Dinas Penanaman Modal dan Pelayanan Terpadu Satu Pintu Kabupaten Manokwari dalam kegiatan operasional Dinas Penanaman Modal dan Pelayanan Terpadu Satu Pintu Kabupaten Manokwari tiap-tiap tahun untuk kurun waktu 5 (lima) tahun.

Tujuan dan sasaran yang ingin dicapai Dinas Penanaman Modal dan Pelayanan Terpadu Satu Pintu Kabupaten Manokwari Tahun 2023 berdasarkan pada dokumen Renstra yang telah ditetapkan disajikan pada Tabel 2.1 berikut :

Table 2.1
Matrik Keterkaitan Tujuan dan Sasaran Dinas Penanaman Modal dan Pelayanan Terpadu Satu Pintu Kabupaten Manokwari.

NO.	TUJUAN	SASARAN
1	Meningkatkan Realisasi Penanaman Modal untuk kesejahteraan masyarakat	1.1 Meningkatnya Kepuasan Masyarakat dalam Pelayanan Perizinan Terpadu
		1.2 Terciptanya Iklim Usaha yang Kondusif dan Kemudahan Investasi

Berdasarkan tujuan dan sasaran pada Table 2.2 diatas, selanjutnya ditentukan Indikator sebagai variable yang dapat digunakan untuk mengukur perubahan keberhasilan organisasi, Indikator Kinerja Utama pada Dinas Penanaman Modal dan Pelayanan Terpadu Satu Pintu Kabupaten Manokwari Tahun 2021-2026 disajikan pada Tabel 2.2 berikut :

Table 2.2
Sasaran dan Indikator Kinerja Utama Dinas Penanaman Modal dan Pelayanan Terpadu Satu Pintu Kabupaten Manokwari.

NO.	TUJUAN	SASARAN	INDIKATOR SASARAN	SATUAN	KONDISI AWAL (TAHUN 2020)	TARGET KINERJA (TAHUN)			
						2023	2024	2025	2026
1	Meningkatkan Realisasi penanaman Modal untuk kesejahteraan masyarakat	Meningkatnya kepuasan masyarakat dalam pelayanan perizinan terpadu	Indeks kepuasan Masyarakat	Nilai	n/a	87	88	89	90

	Terciptanya iklim usaha yang kondusif dan kemudahan investasi	Persentase Peningkatan Investor PMDN / PMA	%	n/a	2,96	2,88	2,80	2,72
--	---	--	---	-----	------	------	------	------

2.1.2 Strategi dan Arah Kebijakan

Strategi dan arah kebijakan adalah rumusan perencanaan yang komprehensif mengenai cara dalam mencapai tujuan dan sasaran secara efektif dan efisien.

Strategi merupakan keseluruhan cara atau langkah dengan penghitungan yang pasti untuk mencapai tujuan atau mengatasi persoalan. Cara atau langkah dirumuskan lebih bersifat makro dibandingkan dengan "teknik" yang lebih sempit, dan merupakan rangkaian kebijakan. Sehingga strategi merupakan cara mencapai tujuan dan sasaran yang dijabarkan ke dalam kebijakan-kebijakan dan program - program.

Adapun strategi yang dapat mendorong peningkatan investasi di Kabupaten Manokwari sebagai berikut :

1. Meningkatkan Pelayanan Perizinan dan Non Perizinan
2. Promosi peluang investasi yang terencana
3. Menjamin kepastian berusaha dengan merespon dan menyelesaikan secara cepat setiap kondisi yang berpeluang menciptakan konflik baik itu berkaitan dengan kebijakan maupun perselisihan lainnya.

Arah kebijakan merupakan suatu arah tindakan yang diambil oleh pemerintah dalam suatu lingkungan tertentu dan digunakan untuk mencapai suatu tujuan, atau merealisasikan suatu sasaran atau maksud tertentu. Oleh karena itu, kebijakan pada dasarnya merupakan ketentuan-ketentuan untuk dijadikan pedoman, pegangan atau petunjuk dalam pengembangan ataupun pelaksanaan program/kegiatan guna tercapainya kelancaran dan keterpaduan dalam perwujudan sasaran, tujuan Dinas Penanaman Modal dan Pelayanan Terpadu Satu Pintu Kabupaten Manokwari.

Adapun kebijakan yang akan dilaksanakan Dinas Penanaman Modal dan PTSP tergambar pada program - program indikatif sebagai berikut:

1. Menerapkan sistem Pelayanan Perizinan Terpadu sehingga tercipta pelayanan yang mudah, efektif, transparan dan akuntabel.
2. Menyediakan sarana dan prasarana penunjang pelayanan perizinan penanaman modal.
3. Meningkatkan Kapasitas Sumber Daya Aparatur
4. memperkuat basis data di website Dinas Penanaman Modal dan PTSP Kabupaten Manokwari
5. menggalakan temu usaha dengan calon investor potensial di dalam dan luar negeri.
6. Merancang dan menerbitkan peraturan daerah yang mampu memberikan kemudahan berinvestasi di Kabupaten Manokwari.

Penyusunan arah kebijakan Pemerintah Daerah dalam melaksanakan pembangunan harus didasarkan pada visi dan misi Kepala Daerah terpilih dengan memperhitungkan semua potensi, peluang, kendala, serta ancaman yang mungkin timbul selama masa periode pemerintahan. Arah kebijakan yang telah disusun akan menjadi pedoman untuk mengarahkan rumusan strategi yang dipilih agar lebih terarah dalam mencapai tujuan dan sasaran pembangunan.

Table 2.3
Keterkaitan visi, misi, tujuan, sasaran, strategi dan kebijakan

RPJMD KABUPATEN MANOKWARI TAHUN 2021-2026		RENSTRA DINAS PENANAMAN MODAL DAN PELAYANAN TERPADU SATU PINTU KABUPATEN MANOKWARI TAHUN 2021-2026				
VISI	DUKUNGAN DPMPSTP DALAM PENCAPAIAN MISI PADA RPJMD	TUJUAN	SASARAN		CARA MENCAPAI TUJUAN DAN SASARAN	
			URAIAN	INDOKATOR	STRATEGI	KEBIJAKAN
Terwujudnya Kabupaten Manokwari Sebagai Pusat Peradaban di Tanah Papua dan Ibukota	Mengembangkan perekonomian daerah yang mandiri dan produktif berbasis potensi lokal dan sumber daya alam;	Meningkatkan Realisasi penanaman Modal untuk kesejahteraan masyarakat	Meningkatnya kepuasan masyarakat dalam pelayanan perizinan terpadu	Indeks kepuasan Masyarakat	Meningkatkan pelayanan Perizinan dan Non Perizinan	Menerapkan sistem pelayanan Perizinan terpadu sehingga tercipta pelayanan yang mudah, efektif, transparan dan akuntabel

RPJMD KABUPATEN MANOKWARI TAHUN 2021-2026		RENSTRA DINAS PENANAMAN MODAL DAN PELAYANAN TERPADU SATU PINTU KABUPATEN MANOKWARI TAHUN 2021-2026				
VISI	DUKUNGAN DPMPSTP DALAM PENCAPAIAN MISI PADA RPJMD	TUJUAN	SASARAN		CARA MENCAPAI TUJUAN DAN SASARAN	
			URAIAN	INDOKATOR	STRATEGI	KEBIJAKAN
Provinsi Papua Barat yang Religius, Berdaya Saing, Maju, Mandiri Dan Sejahtera						menyediakan sarana dan prasarana penunjang pelayanan Perizinan dan Penanaman Modal
						Meningkatkan Kapasitas Sumber Daya Aparatur
	Meningkatkan kualitas tata kelola penyelenggaraan sistem pemerintahan daerah yang bersih, kuat, professional, dan partisipatif.		Terciptanya iklim usaha yang kondusif dan kemudahan investasi	Persentase Peningkatan Investor PMDN / PMA	Promosi Peluang Investasi yang terencana	memperkuat basis data di Website Dinas Penanaman Modal dan Pelayanan Terpadu Satu Pintu Kabupaten Manokwari
						Menggalakan temu usaha dengan calon investor di dalam dan luar negeri
					Menjamin kepastian berusaha dengan merespon dan menyelesaikan secara cepat setiap kondisi yang berpeluang menciptakan konflik baik itu berkaitan dengan kebijakan maupun perselisihan lainnya	merancang dan menerbitkan Peraturan Daerah yang mampu memberikan kemudahan berinvestasi di Kabupaten Manokwari

2.2 Rencana Kerja

Rencana Kerja (Renja) Perangkat Daerah adalah dokumen perencanaan Perangkat Daerah untuk periode satu tahun. Penyusunan Renja Perangkat Daerah mengacu pada Rencana Kerja Pembangunan Daerah (RKPD) dan berpedoman pada Rancangan Strategis Perangkat Daerah (Renstra Perangkat Daerah). Renja bertujuan untuk mencapai sasaran pembangunan, memperkuat

koordinasi dan sinergi antar perangkat daerah, dan memastikan anggaran yang tersedia digunakan secara efektif dan efisien.

Komponen yang dimuat dalam Renja meliputi program, kegiatan, lokasi kegiatan, indikator kinerja program dan kegiatan, kelompok sasaran, dan pendanaan.

Sebagai sebuah dokumen resmi Perangkat Daerah, Renja Perangkat Daerah mempunyai kedudukan yang strategis yaitu menjembatani antara perencanaan pada Perangkat Daerah dengan RKPD, sebagai implementasi pelaksanaan strategis jangka menengah daerah (RPJMD) dan Renstra Perangkat Daerah yang menjadi satu kesatuan untuk mendukung pencapaian Visi dan Misi Daerah. Selain itu, Renja Perangkat Daerah juga berfungsi untuk menerjemahkan perencanaan strategis lima tahunan yang dituangkan dalam Renstra Perangkat Daerah ke dalam perencanaan tahunan yang sifatnya lebih operasional.

2.3 Perjanjian Kinerja

Perjanjian Kinerja adalah lembar/dokumen yang berisikan penugasan dari pimpinan instansi yang lebih tinggi kepada pimpinan instansi yang lebih rendah untuk melaksanakan program/kegiatan yang disertai dengan indikator kinerja. Penyusunan dokumen Perjanjian Kinerja harus memperhatikan RPJMD, Rencana Strategis Perangkat Daerah, Indikator Kinerja Utama Perangkat Daerah, dan Dokumen Pelaksanaan Anggaran.

Penyusunan Perjanjian Kinerja Dinas Penanaman Modal dan pelayanan Terpadu Satu Pintu Kabupaten Manokwari Tahun 2023 mengacu pada dokumen Renstra Tahun 2021–2026, dokumen Rencana Kerja (Renja) Tahun 2023, dan Dokumen Pelaksanaan Anggaran (DPA) Tahun 2023 dan Perubahannya.

Pejabat eselon II, III, dan IV wajib membuat dokumen Perjanjian Kinerja paling lambat satu bulan setelah Dokumen Pelaksanaan Anggaran ditetapkan. Dokumen Perjanjian Kinerja eselon II memuat sasaran strategis, indikator kinerja, target kinerja, program dan anggaran. Dokumen Perjanjian Kinerja eselon III memuat program, indikator program, target, kegiatan, dan anggaran.

Dokumen Perjanjian Kinerja eselon IV memuat kegiatan, output, target, dan anggaran.

Pada tahun 2023 ditetapkan sebanyak 2 (dua) sasaran dengan masing-masing indikator untuk dicapai. Untuk mencapai sasaran tersebut ditetapkan 2 (dua) program dengan total anggaran sebesar Rp. 6.713.951.867,- (enam miliar tujuh ratus tiga belas juta Sembilan ratus lima puluh satu ribu delapan ratus enam puluh tujuh rupiah) masing-masing program beserta anggarannya diuraikan sebagai berikut:

1. Program Penunjang Urusan Pemerintahan Daerah Kabupaten/Kota dengan Anggaran sebesar Rp. 6.043.180.867,- (enam miliar empat puluh tiga juta seratus delapan puluh ribu delapan ratus enam puluh tujuh rupiah).
2. Program Pelayanan Penanaman Modal dengan Anggaran sebesar Rp. 670.771.000,- (enam ratus tujuh puluh juta tujuh ratus tujuh puluh satu ribu rupiah).

Adapun Perjanjian Kinerja Dinas Penanaman Modal dan pelayanan Terpadu Satu Pintu Kabupaten Manokwari tahun 2023, ditampilkan pada Tabel berikut.

Table 2.4
Perjanjian Kinerja Dinas Penanaman Modal dan Pelayanan Terpadu Satu Pintu kabupaten Manokwari Tahun 2023

NO.	SASARAN	INDIKATOR SASARAN	SATUAN	TARGET
1	Meningkatnya kepuasan masyarakat dalam pelayanan perizinan terpadu	Indeks kepuasan Masyarakat	Nilai	87
2	Terciptanya iklim usaha yang kondusif dan kemudahan investasi	Persentase Peningkatan Investor PMDN / PMA	%	2,96

Dalam upaya meningkatkan akuntabilitas kinerja, selain ditetapkan Perjanjian Kinerja, juga ditetapkan Perjanjian Kinerja sampai unit kerja terendah di Dinas Penanaman Modal dan pelayanan Terpadu Satu Pintu Kabupaten Manokwari. Adapun Perjanjian Kinerja di Dinas Penanaman Modal dan pelayanan Terpadu Satu Pintu Kabupaten Makonwari selengkapnya disampaikan pada **Lampiran**.

Bab 3 Akuntabilitas Kinerja

Dinas Penanaman Modal dan Pelayanan Terpadu Satu Pintu Kabupaten Manokwari melakukan pengukuran kinerja secara berkala (triwulan) dan setiap tahun sesuai dengan ketentuan undang-undang yang berlaku. Berdasarkan Peraturan Menteri Pendayagunaan Aparatur Negara dan Reformasi Birokrasi Nomor 53 Tahun 2014 tentang Petunjuk Teknis Perjanjian Kinerja, Pelaporan Kinerja dan Tata Cara Review Atas Laporan Kinerja Instansi Pemerintah, bahwa pengukuran kinerja ini merupakan salah satu fondasi utama dalam penerapan manajemen kinerja. Selain itu, pengukuran kinerja juga menjadi bentuk pertanggungjawaban dalam rangka pemberian jaminan adanya peningkatan pelayanan publik dan akuntabilitas dengan melakukan klarifikasi terhadap output dan outcome yang menjadi indikator perjanjian kinerja Dinas Penanaman Modal dan Pelayanan Terpadu Satu Pintu Kabupaten Manokwari.

Untuk mendapatkan klarifikasi outcome yang komprehensif dan akuntabel, setiap pernyataan kinerja sasaran strategis akan dilakukan analisis capaian kinerja sebagai berikut :

1. Membandingkan antara target dan realisasi kinerja tahun 2023;
2. Membandingkan antara target serta realisasi kinerja tahun 2023 dan 2022;
3. Membandingkan antara realisasi kinerja tahun 2023 dan target Renstra tahun 2023
4. Melakukan analisis penyebab keberhasilan atau kegagalan serta peningkatan atau penurunan capaian kinerja serta Solusi alternatif yang telah dilakukan; dan
5. Analisis program atau kegiatan yang menunjang keberhasilan atau kegagalan pernyataan kinerja.

Untuk mempermudah interpretasi atas pencapaian indikator kinerja sasaran tersebut digunakan skala nilai peringkat kinerja yang mengacu pada Peraturan Menteri Dalam Negeri Nomor 86 Tahun 2017 tentang Tata Cara Perencanaan, Pengendalian, dan Evaluasi Pembangunan Daerah, Tata Cara Evaluasi

Rancangan Peraturan Daerah Tentang Rencana Pembangunan Jangka Panjang Daerah dan Rencana Pembangunan Jangka Menengah Daerah, serta Tata Cara Perubahan Rencana Pembangunan Jangka Panjang Daerah, Rencana Pembangunan Jangka Menengah Daerah, dan Rencana Kerja Pemerintah Daerah, sebagaimana terdapat pada Tabel 3.1. berikut ini :

Table 3.1
Skala Nilai Peringkat Kinerja

NO.	INTERVAL NILAI REALISASI KINERJA	KRITERIA PENILAIAN REALISASI KINERJA	KODE
1	91 % ≤	Sangat Tinggi	
2	76 % ≤ 90 %	Tinggi	
3	66 % ≤ 75 %	Sedang	
4	51 % ≤ 65 %	Rendah	
5	≤ 50%	Sangat Rendah	

Sumber : *Permendagri Nomor 86 Tahun 2017*

Dalam penilaian kinerja tersebut, gradasi nilai (skala intensitas) kinerja suatu indikator dapat dimaknai sebagai berikut :

- Hasil Sangat Tinggi dan Tinggi
Gradasi ini menunjukkan pencapaian/realisasi kinerja capaian telah memenuhi target dan berada diatas persyaratan minimal kelulusan penilaian kinerja
- Hasil Sedang
Gradasi ini cukup menunjukkan pencapaian/realisasi kinerja capaian telah memenuhi persyaratan minimal
- Hasil Rendah dan Sangat Rendah
Gradasi ini menunjukkan pencapaian/realisasi kinerja capaian belum memenuhi/masih dibawah persyaratan minimal pencapaian kinerja yang diharapkan.

Adapun Tingkat capaian kinerja Dinas Penanaman Modal dan Pelayanan Terpadu Satu Pintu Kabupaten Manokwari pada Tahun 2023 berdasarkan kriteria penilaian kinerja diatas diuraikan sebagai berikut.

3.1 Capaian Kinerja

Pada tahun 2023 Dinas Penanaman Modal dan Pelayanan Terpadu Satu Pintu Kabupaten Manokwari menetapkan indikator sasaran kinerja sebanyak 2 (dua) indikator, dan 2 (dua) indikator tersebut memiliki kinerja Baik.

Sama halnya jika diperbandingkan dengan Realisasi Tahun sebelumnya yaitu 2022 dan Target Renstra 2022, ke 2 (Dua) Indikator tersebut pun memiliki kinerja sangat baik karena melebihi Target yang ditentukan.

Rincian capaian kinerja Dinas Penanaman Modal dan Pelayanan Terpadu Satu Pintu Kabupaten Manokwari selengkapnya ditampilkan pada Tabel 3.2. berikut.

Table 3.2
Capaian Kinerja Dinas Penanaman Modal dan Pelayanan Terpadu Satu Pintu Kabupaten Manokwari Tahun 2023

NO.	SASARAN STRATEGIS	INDIKATOR KINERJA UTAMA	SAT	TARGET TAHUN 2023	REALISASI TAHUN 2023	TINGKAT CAPAIAN KINERJA REALISASI TAHUN 2023 VS TARGET TAHUN 2023 (%)	REALISASI TAHUN SEBELUMNYA (2022)	TARGET RENSTRA (2023)	TINGKAT CAPAIAN KINERJA REALISASI TAHUN 2023 VS REALISASI TAHUN 2022	TINGKAT CAPAIAN KINERJA REALISASI TAHUN 2023 VS TARGET RENSTRA TAHUN 2023 (%)
1	Meningkatnya kepuasan masyarakat dalam pelayanan perizinan terpadu	Indeks kepuasan Masyarakat	%	87	87.09	100.10	87.11	87	99.98	100.10
2	Terciptanya iklim usaha yang kondusif dan kemudahan investasi	Persentase Peningkatan Investor PMDN / PMA	%	2.96	27.38	925.00	3.4	2.96	805.29	925.00

3.2 Evaluasi Capaian Kinerja

Sasaran 1 : Meningkatkan Kepuasan Masyarakat dalam Pelayanan Perizinan Terpadu

Indikator Kinerja pada Sasaran 1 adalah Indeks Kepuasan Masyarakat, Angka Indeks Kepuasan Masyarakat diperoleh melalui Survei Kepuasan Masyarakat, melalui Formulasi total dari nilai persepsi per unsur dibagi total nilai terisi dikali nilai penimbang, Capaian Indeks Kepuasan Masyarakat pada Tahun 2023 yaitu 87,09 persen, sedangkan target yang ditetapkan sebesar 87 persen, atau memiliki capaian sebesar 100,10 persen. Begitu juga dibandingkan dengan realisasi tahun 2022 dan target Renstra Tahun 2023 masing – masing sebesar 101,29 persen dan 100,10 persen

Survei Kepuasan Masyarakat merupakan kegiatan pengukuran Tingkat Kepuasan Masyarakat terhadap kualitas layanan yang diberikan oleh penyelenggaraan Pelayanan Publik. Dalam rangka peningkatan kualitas layanan, Dinas Penanaman Modal dan Pelayanan Terpadu Satu Pintu Kabupaten Manokwari melakukan sosialisasi Survei Kepuasan Masyarakat, diharapkan dengan adanya kegiatan ini maka dapat meningkatkan kualitas layanan.

Saat ini telah terdapat Aplikasi SI-SUKMA (Sistem Informasi Survey Kepuasan Masyarakat) Dimana sistem ini bertujuan untuk memudahkan pengukuran Kepuasan Masyarakat dengan hasil yang lebih tepat dan akurat, serta jangkauan responden yang semakin banyak, sistem ini disajikan berbasis website.

Penyusunan Indeks Kepuasan Masyarakat (IKM) dilakukan melalui Aplikasi Online yaitu SISUKMA (Sistem Informasi Survey Kepuasan Masyarakat). Survey indeks kepuasan masyarakat meliputi 9 unsur yang relevan, valid, dan reliabel, sebagai unsur minimal yang harus ada untuk dasar pengukuran indeks kepuasan masyarakat sebagai pengembangan dari prinsip pelayanan sebagaimana telah ditetapkan dalam Keputusan Menteri Pendayagunaan Aparatur Negara Nomor 63/KEP/M.PAN/7/2003 dengan mengacu kepada ketentuan Keputusan Menteri Pendayagunaan Aparatur Negara Nomor

Kep/25/M.Pan/2/2004 tentang Pedoman Umum Penyusunan Indeks Kepuasan Masyarakat Unit Pelayanan Instansi Pemerintah sebagai berikut :

1. **Prosedur pelayanan**, yaitu kemudahan tahapan pelayanan yang diberikan kepada masyarakat dilihat dari sisi kesederhanaan alur pelayanan;
2. **Persyaratan pelayanan**, yaitu persyaratan teknis dan Non Teknis yang diperlukan untuk mendapatkan pelayanan sesuai dengan jenis pelayanannya;
3. **Kejelasan petugas pelayanan**, yaitu keberadaan dan kepastian petugas yang memberikan pelayanan (nama, jabatan serta kewenangan dan tanggung jawabnya);
4. **Kedisiplinan petugas pelayanan**, yaitu kesungguhan petugas dalam memberikan pelayanan terutama terhadap konsistensi waktu kerja sesuai ketentuan yang berlaku;
5. **Tanggung jawab petugas pelayanan**, yaitu kejelasan wewenang dan tanggung jawab petugas dalam penyelenggaraan dan penyelesaian pelayanan;
6. **Kemampuan petugas pelayanan**, yaitu tingkat keahlian dan keterampilan yang dimiliki petugas dalam memberikan / menyelesaikan pelayanan kepadamasyarakat;
7. **Kecepatan pelayanan**. Yaitu target waktu pelayanan dapat diselesaikan dalam waktu yang telah ditentukan oleh unit penyelenggara pelayanan;
8. **Keadilan mendapatkan pelayanan**, Yaitu pelaksanaan pelayanan dengan tidak membedakan golongan/status masyarakat yang dilayani;
9. **Kesopanan dan keramahan petugas**, yaitu sikap dan perilaku petugas dalam memberikan pelayanan kepada masyarakat secara sopan dan ramah serta saling menghargai dan menghormati;
10. **Kewajaran biaya pelayanan**, yaitu keterjangkauan masyarakat terhadap besarnya biaya yang ditetapkan oleh unit pelayanan;

11. **Kepastian biaya pelayanan**, yaitu kesesuaian antara biaya yang dibayarkandengan biaya yang ditetapkan;
12. **Kepastian jadwal pelayanan**, yaitu pelaksanaan waktu pelayanan, sesuai dengan ketentuan yang telah ditetapkan;
13. **Kenyamanan lingkungan**, yaitu kondisi sarana dan prasarana pelayanan yang bersih, rapi, dan teratur sehingga dapat memberikan rasa nyaman kepada penerima pelayanan;
14. **Keamanan pelayanan**, yaitu terjaminnya tingkat keamanan lingkungan unit penyelenggara pelayanan atupun sarana yang digunakan, sehingga masyarakat merasa tenang untuk mendapatkan pelayanan terhadap resiko-resiko yang diakibatkan dari pelaksanaan pelayanan.

Pengukuran IKM didasarkan pada 9 (Sembilan) unsur pelayanan yaitu :

1. Persyaratan pelayanan
2. Sistem, mekanisme dan prosedur
3. Waktu pelayanan
4. Biaya/tarif
5. Produk Layanan
6. Kompetensi pelaksana
7. Perilaku pelaksana
8. Maklumat pelayanan
9. Penanganan pengaduan

Adapun Range mutu pelayanan sebagai berikut

- | | |
|------------------------|------------------|
| A (Sangat Baik) | : 88,31 - 100,00 |
| B (Baik) | : 76,61 - 88,30 |
| C (Kurang Baik) | : 65,00 - 76,6 |
| D (Tidak Baik) | : 25,00 - 64,99 |

Dengan tersediaanya data IKM, Rata-rata Waktu Layanan Izin, dan Rata-rata Waktu Respon Pengaduan Secara Periodik dapat di peroleh manfaat sebagai berikut :

1. Diketahui kelemahan dan kekurangan dari masing masing unsur dalam penyelenggaraan pelayanan perizinan;
2. Diketahui kinerja penyelenggaraan pelayanan perizinan yang telah di laksanakan;
3. Sebagai bahan penetapan kebijakan yang perlu diambil dan upaya yang perlu dilakukan;
4. Diketahui indeks kepuasan masyarakat secara menyeluruh terhadap hasil pelaksanaan pelayanan perizinan;
5. Bagi masyarakat dapat diketahui gambaran tentang kinerja unit pelayanan.

Berikut Tabel Nilai Survei Kepuasan Masyarakat dalam berbagai unsur pelayanan :

Table 3.3
Nilai SKM setelah dikonversi berdasarkan unsur pelayanan

NO	UNSUR PELAYANAN	NRR
U1	Persyaratan	3.34
U2	Prosedur	3.39
U3	Waktu pelayanan	3.29
U4	Biaya/tarif	3.86
U5	Produk Layanan	3.48
U6	Kompetensi Pelaksana	3.41
U7	Perilaku Pelaksana	3.47
U8	Sarana dan Prasarana	3.43
U9	Penanganan Pengaduan	3.87
TOTAL NILAI SETELAH DIKONVERSI		87.09

Dari Table diatas, terlihat bahwa kepuasan masyarakat terhadap pelayanan perizinan Dinas Penanaman Modal dan Pelayanan Terpadu Satu Pintu Kabupaten Manokwari adalah "Baik". Kepuasan masyarakat tertinggi adalah dalam aspek Penanganan Pengaduan 3,87 dan nilai IKM paling rendah terletak pada aspek waktu pelayanan dengan nilai 3,29.

Pencapaian sasaran 1 masih terdapat permasalahan dan hambatan selama Tahun 2023, hambatan dan masalah serta Upaya pemecahan masalahnya ditampilkan pada table berikut :

Table 3.4
Hambatan dan masalah serta Upaya pemecahan masalahnya pada sasaran 1

HAMBATAN / MASALAH	SOLUSI / UPAYA PEMECAHAN MASALAH
Dalam hal waktu pelayanan terdapat hambatan yaitu penerbitan dokumen perizinan terkadang melewati batas waktu yang sudah ditetapkan di dalam SOP.	Instansi Teknis harus mengikuti SOP yang sudah ditetapkan.

Sasaran 2 : Terciptanya Iklim usaha yang kondusif dan kemudahan investasi

Indikator kinerja pada sasaran 2 adalah Persentase peningkatan investor PMDN/PMA. Persentase Peningkatan Investor PMDN / PMA diukur dengan (Jumlah investasi tahun n – n-1 dibagi Jumlah Investasi n-1 dikali 100%)

Persentase peningkatan Investor tahun 2023 sebesar 27,38 persen dari target 2,96 persen. Peningkatan ini naik secara signifikan dikarenakan kabupaten manokwari sudah mulai pulih dari pandemi C-19. Jika dibandingkan realisasi tahun 2022 peningkatan investor sebesar 3.40 persen dari target 3.05 persen, Secara nasional, Penanaman Modal sangat berperan penting dalam memutar roda perekonomian nasional. Sejalan dengan arah kebijakan nasional, peningkatan inovasi dan kualitas Penanaman Modal merupakan modal utama untuk mendorong pertumbuhan ekonomi yang lebih tinggi, berkelanjutan dan menyejahterakan secara adil dan merata.

Tujuan Penanaman Modal adalah untuk meningkatkan pertumbuhan ekonomi Nasional, menciptakan lapangan kerja, dan meningkatkan eknomi berkelanjutan, meningkatkan daya saing dunia usaha nasional, meningkatkan

kapasitas dan kemampuan teknologi nasional dalam mendorong ekonomi kerakyatan, memperluas ekonomi potensial menjadi kekuatan ekonomi riil. Sesuai Peraturan Badan Koordinasi Penanaman Modal Nomor 6 tahun 2020 tentang Pedoman dan Tata Cara Pengendalian Pelaksanaan Penanaman Modal adalah merupakan tugas dan tanggung jawab Dinas Penanaman Modal dan Pelayanan Terpadu Satu Pintu.

Pelaksanaan inspeksi lapangan ke perusahaan dimaksudkan untuk memantau kelengkapan perizinan dan non-perizinan, perkembangan Investasi serta realisasinya, serta membantu menyelesaikan berbagai permasalahan yang menghambat perusahaan dalam merealisasikan investasinya di Kabupaten Manokwari.

Adapun kegiatan Inspeksi lapangan yang dilaksanakan oleh Seksi Pengendalian Pelaksanaan Penanaman Modal DPMPTSP Kab. Manokwari adalah melakukan pengawasan kepada PMDN (Perusahaan Penanaman Modal Dalam Negeri) yang tersebar di beberapa Distrik di Kabupaten Manokwari, diantaranya:

1. Distrik Manokwari Barat
2. Distrik Manokwari Timur
3. Distrik Manokwari Selatan
4. Distrik Manokwari Utara
5. Distrik Warmare
6. Distrik Prafi
7. Distrik Masni Sp IV dan V
8. Distrik Masni Sp VI,VII, dan VIII
9. Distrik Sidey

Berikut table inspeksi lapangan yang dikunjungi per distrik pada tahun 2023 :

Table 3.5
Pengawasan Penanaman Modal Per Distrik

NO	DISTRIK	NAMA PERUSAHAAN
1	Manokwari Barat	1. CV Abon Gulung Hawaii Manokwari 2. PT Oriestom Bay Dua
2	Manokwari Timur	1. PT. Mansinam Hotel 2. Restaurant Inggandi Beach

		3. PT. Mitra Nelayan
3	Manokwari Selatan	1. PT. Surya Indah Papua 2. CV. Manokwari Multi Mitra (3M) 3. CV. Makmur Perkasa 4. PT. Jivaka Medika 5. PT. Bakti Alam Perkasa 6. CV. Auto Mobil 7. PT. Sinar Arfak Papua 8. CV. Aditya Citra Persada 9. PT. Pulau Lemon 10. PT. Sinar Arfak Papua 11. CV. Galerindo Komputama
4	Manokwari Utara	<i>Nihil</i>
5	Warmare	1. CV. Hermon Gajohchin Abadi 2. CV. Anselmus Jefrey 3. CV. Prafi Prima Papua
6	Prafi	1. CV. Manneken 2. CV. Syukur 3. Ibu Yulianti
7	Masni SP IV dan V	1. CV. Nursyam
8	Masni SP VI, VII, dan VIII	1. Toko Santoso
9	Sidey	1. PT. Medcopapua Hijau Selaras

Hasil pemeriksaan lapangan menunjukkan bahwa sebagian adanya ketidaksesuaian antara rencana investasi (nilai modal tetap dan modal kerja) yang dilaporkan di NIB proyek perusahaan dengan fakta di lapangan. Sebagai contoh, ada perusahaan yang terletak di distrik Manokwari Selatan, salah satu KBLI/ proyek yang di daftarkan adalah 41012 (Konstruksi Gedung Perkantoran) dimana nilai rencana investasinya hanya sebesar Rp. 250.000.000,- (Dua Ratus Lima Puluh Juta Rupiah), tentu bukan nilai yang realistik untuk pelaksanaan proyek tersebut.

Kemudian perlu disoroti pula bahwa hampir 75% perusahaan diatas tidak patuh dalam pelaporan LKPM secara berkala baik per semester maupun per triwulan tahun berjalan. Serta adanya ketidaksesuaian lokasi proyek yang didaftarkan pada NIB, dimana hampir semua perusahaan memasukkan alamat kantor bukan alamat proyeknya.

Berikut Realisasi Investasi UMK di Kabupaten Manokwari :

Table 3.6
Reasliasi Investasi UMK di Kabupaten Manokwari Tahun 2023

NO	KBLI	NAMA PELAKU USAHA	NOMOR INDUK BERUSAHA	MODAL TETAP PERIODE PELAPORAN	MODAL KERJA PERIODE PELAPORAN	ALAMAT
1	(56290) Penyediaan Jasa Boga Periode Tertentu	CV SHAWARA PAPUA	0302220037916	40,000,000	15,000,000	kampung prafi mulya
2	(71102) Aktivitas Keinsinyuran dan Konsultasi Teknis YBDI	CV PAPUA INDOTAMA KONSULTAN	0220002692516	-	1,000,000	JL. PASIR
3	(47241) PERDAGANGAN ECERAN BERAS	CV KIA	1260000612768	678,772,000	1,980,086,964	Jln. TRIKORA
4	(52296) Jasa Penunjang Angkutan Udara	PT NATRA ABADINUGRAHA UTAMA PUTRA	8120117193405	-	-	Jl. Drs. Esau Sesa
5	(52296) Jasa Penunjang Angkutan Udara	PT NATRA ABADINUGRAHA UTAMA PUTRA	8120117193405	-	-	Jl. Drs. Esau Sesa
6	(47611) Perdagangan Eceran Alat Tulis Menulis Dan Gambar	CV ANNAILA BERKAH	1309220045025	45,000,000	82,500,000	JL. SWAPEN PERKEBUNAN
7	(41011) Konstruksi Gedung Hunian	CV ASIBO JAYA	0804220041874	-	2,300,000,000	JL. BANDUNG
8	(71101) Aktivitas Arsitektur	CV INTEGRAL PAPUA KONSULTAN	1266000202848	-	-	Jl. KRI Nala Bumi Marina Asri
9	(71102) Aktivitas Keinsinyuran dan Konsultasi Teknis YBDI	CV INTEGRAL PAPUA KONSULTAN	1266000202848	30,000,000	-	Jl. KRI Nala Bumi Marina Asri
10	(74120) Aktivitas Desain Interior	CV INTEGRAL PAPUA KONSULTAN	1266000202848	-	-	Jl. KRI Nala Bumi Marina Asri
11	(71102) Aktivitas Keinsinyuran dan Konsultasi Teknis YBDI	CV INTEGRAL PAPUA KONSULTAN	1266000202848	30,000,000	-	Jl. KRI Nala Bumi Marina Asri
12	(71102) Aktivitas Keinsinyuran dan Konsultasi Teknis YBDI	CV INTEGRAL PAPUA KONSULTAN	1266000202848	-	-	Jl. KRI Nala Bumi Marina Asri
13	(74120) Aktivitas Desain Interior	CV INTEGRAL PAPUA KONSULTAN	1266000202848	-	-	Jl. KRI Nala Bumi Marina Asri
14	(71101) Aktivitas Arsitektur	CV INTEGRAL PAPUA KONSULTAN	1266000202848	-	-	Jl. KRI Nala Bumi Marina Asri
15	(71102) Aktivitas Keinsinyuran dan Konsultasi Teknis YBDI	CV INTEGRAL PAPUA KONSULTAN	1266000202848	-	-	Jl. KRI Nala Bumi Marina Asri
16	(41012) Konstruksi Gedung Perkantoran	CV SURYA TIMUR PAPUA	0220004261506	-	-	JL. PAHLAWAN
17	(42102) Konstruksi Bangunan Sipil Jembatan, Jalan Layang, Fly Over, dan Underpass	CV PAPUA STAR	0219010113305	-	-	JL. LEMBAH HIJAU
18	(41016) Konstruksi Gedung Pendidikan	CV PAPUA STAR	0219010113305	-	-	JL. LEMBAH HIJAU
19	(46638) Perdagangan Besar Berbagai Macam Material Bangunan	CV PAPUA STAR	0219010113305	-	-	JL. LEMBAH HIJAU
20	(41012) Konstruksi Gedung Perkantoran	CV PAPUA STAR	0219010113305	-	-	JL. LEMBAH HIJAU
21	(42201) Konstruksi Jaringan Irigasi dan Drainase	CV PAPUA STAR	0219010113305	-	-	JL. LEMBAH HIJAU

NO	KBLI	NAMA PELAKU USAHA	NOMOR INDUK BERUSAHA	MODAL TETAP PERIODE PELAPORAN	MODAL KERJA PERIODE PELAPORAN	ALAMAT
22	(42201) Konstruksi Jaringan Irigasi dan Drainase	CV SURYA TIMUR PAPUA	0220004261506	-	-	JL. PAHLAWAN
23	(41015) Konstruksi Gedung Kesehatan	CV PAPUA STAR	0219010113305	-	-	JL. LEMBAH HIJAU
24	(41011) Konstruksi Gedung Hunian	CV SURYA TIMUR PAPUA	0220004261506	-	-	JL. PAHLAWAN
25	(46422) Perdagangan Besar Barang Percetakan Dan Penerbitan Dalam Berbagai Bentuk	CV SURYA TIMUR PAPUA	0220004261506	-	-	JALAN PAHLAWAN
26	(46421) Perdagangan Besar Alat Tulis Dan Gambar	CV PAPUA STAR	0219010113305	-	-	JL. LEMBAH HIJAU
27	(41019) Konstruksi Gedung Lainnya	CV PAPUA STAR	0219010113305	-	-	JL. LEMBAH HIJAU
28	(41016) Konstruksi Gedung Pendidikan	CV SURYA TIMUR PAPUA	0220004261506	-	-	JL. PAHLAWAN
29	(47724) Perdagangan Eceran Kosmetik Untuk Manusia	CV RAIN KOSMETIKA INDONESIA	0220001781266	1,550,000,000	250,000,000	jalan drs esau sesa
30	(52101) Pergudangan dan Penyimpanan	CV SURYA INDO PERKASA	1101220005477	275,000,000	1,500,000,000	JL.MERDEKA 11
31	(42101) Konstruksi Bangunan Sipil Jalan	CV SURYA TIMUR PAPUA	0220004261506	-	10,000,000	JL. PAHLAWAN
32	(42102) Konstruksi Bangunan Sipil Jembatan, Jalan Layang, Fly Over, dan Underpass	CV SURYA TIMUR PAPUA	0220004261506	-	-	JL. PAHLAWAN
33	(46499) Perdagangan Besar Berbagai Barang Dan Perlengkapan Rumah Tangga Lainnya Ytdl	CV SURYA INDO PERKASA	1101220005477	1,720,500,000	1,500,000,000	Jalan Merdeka 11
34	(52240) Penanganan Kargo (Bongkar Muat Barang)	PT PERUSAHAAN BONGKAR MUAT TANJUNG MAS JAYA	0811220038283	-	-	JALAN. DRS. ESAU SESSA NOMOR 2
35	(42101) Konstruksi Bangunan Sipil Jalan	CV PAPUA STAR	0219010113305	-	1,000,000,000	JL. LEMBAH HIJAU
36	(46511) Perdagangan Besar Komputer dan Perlengkapan Komputer	CV PAPUA STAR	0219010113305	-	-	JL. LEMBAH HIJAU
37	(41011) Konstruksi Gedung Hunian	CV PAPUA STAR	0219010113305	-	-	JL. LEMBAH HIJAU
38	(47724) Perdagangan Eceran Kosmetik Untuk Manusia	CV RAIN KOSMETIKA INDONESIA	0220001781266	1,000,000,000	500,000,000	Jalan Merdeka 11
39	(41011) Konstruksi Gedung Hunian	CV JANVIN MELIALA	0402220002863	-	-	AMBAN PERMAI
40	(46441) Perdagangan Besar Obat Farmasi Untuk Manusia	CV JANVIN MELIALA	0402220002863	-	-	AMBAN PERMAI
41	(41011) Konstruksi Gedung Hunian	PT PEMBANGUNAN TIMUR SURYA	9120007102899	-	30,000,000	Jalan Drs. Esau Sesa

NO	KBLI	NAMA PELAKU USAHA	NOMOR INDUK BERUSAHA	MODAL TETAP PERIODE PELAPORAN	MODAL KERJA PERIODE PELAPORAN	ALAMAT
42	(42201) Konstruksi Jaringan Irigasi dan Drainase	CV JANVIN MELIALA	0402220002863	-	-	AMBAN PERMAI
43	(41011) Konstruksi Gedung Hunian	CV JAYA ELISABET	0286010141922	8,000,000	12,000,000	JL. TUGU JEPANG RT. 005 RW. 008 AMBAN MANOKWARI BARAT
44	(47793) PERDAGANGAN ECERAN MESIN LAINNYA DAN PERLENGKAPANNYA	CV JAYA ELISABET	0286010141922	-	-	Jl.Gunung Salju
45	(64200) Aktivitas Perusahaan Holding	PT MITRA MEDIA MANOKWARI	9120103490186	-	-	Jl. Swapen No. 8
46	(70209) Aktivitas Konsultasi Manajemen Lainnya	PT MITRA MEDIA MANOKWARI	9120103490186	-	-	Jl. Swapen No. 8
47	(47726) PERDAGANGAN ECERAN ALAT LABORATORIUM, FARMASI DAN KESEHATAN	CV JAYA ELISABET	0286010141922	-	-	Jl.Gunung Salju
48	(70100) AKTIVITAS KANTOR PUSAT	PT MITRA MEDIA MANOKWARI	9120103490186	-	-	Jalan Swapen No. 8
49	(42202) Konstruksi Bangunan Sipil Pengolahan Air Bersih	CV JAYA ELISABET	0286010141922	10,000,000	43,000,000	JL. TUGU JEPANG RT. 005 RW. 008 AMBAN MANOKWARI BARAT
50	(42102) Konstruksi Bangunan Sipil Jembatan, Jalan Layang, Fly Over, dan Underpass	CV JAYA ELISABET	0286010141922	-	-	JL. TUGU JEPANG RT. 005 RW. 008 AMBAN MANOKWARI BARAT
51	(42201) Konstruksi Jaringan Irigasi dan Drainase	CV JAYA ELISABET	0286010141922	23,000,000	84,921,000	JL. TUGU JEPANG RT. 005 RW. 008 AMBAN MANOKWARI BARAT
52	(46599) Perdagangan Besar Mesin, Peralatan Dan Perlengkapan Lainnya	CV JANVIN MELIALA	0402220002863	-	-	AMBAN PERMAI
53	(42101) Konstruksi Bangunan Sipil Jalan	CV JAYA ELISABET	0286010141922	46,721,000	7,250,000	JL. TUGU JEPANG RT. 005 RW. 008 AMBAN MANOKWARI BARAT
54	(42201) Konstruksi Jaringan Irigasi dan Drainase	CV RADIASI TIMUR	2905230024173	1,000,000	5,000,000	JL. Drs. ESAU SESA
55	(45301) Perdagangan Besar Suku Cadang Dan Aksesori Mobil	PT SINAR BAN NUSANTARA	0905230077587	-	-	JL. Drs. Esau Sesa, RT 001 RW 007
56	(31009) Industri Furnitur Lainnya	PT SINAR ARFAK PAPUA	0220006850573	-	-	JL. TRIKORA SOWI II
57	(46491) Perdagangan Besar Peralatan Dan Perlengkapan Rumah Tangga	PT SINAR ARFAK PAPUA	0220006850573	210,000,000	-	JL. TRIKORA SOWI II
58	(41011.B) KONSTRUKSI GEDUNG TEMPAT TINGGAL	PT MANDALA EKA PUTRA	9120010121449	219,000,000	100,000,000	JL. JENDERAL SUDIRMAN

NO	KBLI	NAMA PELAKU USAHA	NOMOR INDUK BERUSAHA	MODAL TETAP PERIODE PELAPORAN	MODAL KERJA PERIODE PELAPORAN	ALAMAT
59	(42101) Konstruksi Bangunan Sipil Jalan	PT ALEYZA MEGA KONSTRUKSI	3103220000836	-	-	Jl. Nusantara V Wosi Dalam
60	(41016) Konstruksi Gedung Pendidikan	PT ALEYZA MEGA KONSTRUKSI	3103220000836	-	-	Jl. Nusantara V Wosi Dalam
61	(47829) Perdagangan Eceran Kaki Lima Dan Los Pasar Komoditi Makanan Dan Minuman Ytdl	Perorangan VERIYANTO CAHYO UTOMO	0247010000413	-	-	Jalan sowi - arfai pantai dosa, Manokwari, papua barat
62	(71101.B) AKTIVITAS ARSITEKTUR	PT RETRO HASYIRINDO CONSULTANT	0269000931966	-	-	JL. EKONOMI NO.41 REREMI
63	(71101) Aktivitas Arsitektur	PT RETRO HASYIRINDO CONSULTANT	0269000931966	50,000,000	10,000,000	JL. EKONOMI NO.41 REREMI
64	(71102) AKTIVITAS KEINSINYURAN DAN KONSULTASI TEKNIS YBDI	PT RETRO HASYIRINDO CONSULTANT	0269000931966	-	-	JL. EKONOMI NO.41 REREMI
65	(71209) Analisis Dan Uji Teknis Lainnya	PT RETRO HASYIRINDO CONSULTANT	0269000931966	50,000,000	10,000,000	JL. EKONOMI PALAPA REREMI
66	(47215) Perdagangan Eceran Hasil Perikanan	PT META SEACO INDONESIA	0511220004267	700,000,000	262,000,000	JL. TRIKORA TAMAN RIA
67	(47301) Perdagangan Eceran Bahan Bakar Minyak, Bahan Bakar Gas (BBG), dan Liquefied Petroleum Gas (LPG) di Sarana Pengisian Bahan Bakar Transportasi Darat, Laut, dan Udara	CV ARSI PRIMA	2709210024318	-	500,000,000	Jl. Sorong - Manokwari
68	(46900) Perdagangan Besar Berbagai Macam Barang	CV CAHAYA MANOKWARI PRATAMA	2110210019078	-	-	Jl. Drs Esau Sesa
69	(93239) Daya Tarik Wisata Buatan/Binaan Manusia Lainnya	CV MANNEKEN	1235000521205	-	50,000,000	Jalan Poros SP 4
70	(42101) Konstruksi Bangunan Sipil Jalan	CV CAHAYA MANOKWARI PRATAMA	2110210019078	-	20,000,000	Jl. Drs Esau Sesa
TOTAL REALISASI UMK 2023				6,686,993,000	10,272,757,964	

Total realisasi investasi UMK di Kabupaten Manokwari tahun 2023 adalah sebesar **Rp.16,959,750,964.**

Table 3.6
Realisasi Investasi Non UMK di Kabupaten Manokwari Tahun 2023

NO	NAMA PELAKU USAHA	KBLI	RINCIAN KBLI	ALAMAT	NILAI MODAL TETAP RENCANA	NILAI TOTAL INVESTASI RENCANA	TAMBAHAN MODAL TETAP REALISASI	TOTAL TAMBAHAN INVESTASI	AKUMULASI REALISASI MODAL TETAP	AKUMULASI REALISASI INVESTASI
1	CV ADITYA CITRA PERSADA	52101	Pergudangan dan Penyimpanan	JL. Drs. EAU SESA	2,600,000,000	2,650,000,000	-	-	-	-
2	CV ADITYA CITRA PERSADA	46326	Perdagangan Besar Susu Dan Produk Susu	JL, SOWI GUNUNG	1,750,000,000	1,900,000,000	7,500,000,000	7,500,000,000	7,500,000,000	7,500,000,000
3	CV ADITYA CITRA PERSADA	46900	Perdagangan Besar Berbagai Macam Barang	JALAN SOWI GUNUNG	1,750,000,000	1,900,000,000	7,500,000,000	7,500,000,000	7,500,000,000	7,500,000,000
4	CV ADITYA CITRA PERSADA	46339	Perdagangan Besar Makanan Dan Minuman Lainnya	JL. SOWI GUNUNG	1,450,000,000	1,600,000,000	7,500,000,000	7,500,000,000	8,079,365,000	8,079,365,000
5	CV ADITYA CITRA PERSADA	52101	Pergudangan dan Penyimpanan	JL. Drs. EAU SESA	2,600,000,000	2,650,000,000	-	-	-	-
6	CV ADITYA CITRA PERSADA	46339	Perdagangan Besar Makanan Dan Minuman Lainnya	JL. SOWI GUNUNG	1,450,000,000	1,600,000,000	8,354,000,000	8,354,000,000	16,433,365,000	16,433,365,000
7	CV ADITYA CITRA PERSADA	46900	Perdagangan Besar Berbagai Macam Barang	JALAN SOWI GUNUNG	1,750,000,000	1,900,000,000	8,354,000,000	8,354,000,000	15,854,000,000	15,854,000,000
8	CV ADITYA CITRA PERSADA	46326	Perdagangan Besar Susu Dan Produk Susu	JL, SOWI GUNUNG	1,750,000,000	1,900,000,000	8,354,000,000	8,354,000,000	15,854,000,000	15,854,000,000
9	CV ADITYA CITRA PERSADA	52101	Pergudangan dan Penyimpanan	JL. Drs. EAU SESA	2,600,000,000	2,650,000,000	-	-	-	-
10	CV ADITYA CITRA PERSADA	52102	Aktivitas Cold Storage	Jalan Trikora Wosi	1,450,000,000	1,600,000,000	-	-	-	-
11	CV ADITYA CITRA PERSADA	52109	Pergudangan dan Penyimpanan Lainnya	Jalan Trikora Wosi	1,750,000,000	2,200,000,000	-	-	-	-
12	CV ADITYA CITRA PERSADA	46339	Perdagangan Besar Makanan Dan Minuman Lainnya	JL. SOWI GUNUNG	1,450,000,000	1,600,000,000	-	-	16,433,365,000	16,433,365,000
13	CV ADITYA CITRA PERSADA	46900	Perdagangan Besar Berbagai Macam Barang	JALAN SOWI GUNUNG	1,750,000,000	1,900,000,000	1,200,000,000	1,200,000,000	17,054,000,000	17,054,000,000
14	CV ADITYA CITRA PERSADA	46326	Perdagangan Besar Susu Dan Produk Susu	JL, SOWI GUNUNG	1,750,000,000	1,900,000,000	1,201,000,000	1,201,000,000	17,055,000,000	17,055,000,000
15	CV AROWURI	47221	Perdagangan Eceran Minuman Beralkohol	jl.trikora wosi	7,100,000,000	7,900,000,000	2,600,000,000	2,600,000,000	2,600,000,000	2,600,000,000
16	PT ALAM CENDRAWASIH JAYA	41011	Konstruksi Gedung Hunian	JL. YOS SUDARSO	7,000,000,000	7,300,000,000	7,000,000,000	7,300,000,000	7,000,000,000	7,300,000,000
17	PT ALAM CENDRAWASIH JAYA	41016	Konstruksi Gedung Pendidikan	Jl. Yos Sudarso	3,700,000,000	3,884,144,000	3,700,000,000	3,884,144,000	3,700,000,000	3,884,144,000
18	PT ALAM CENDRAWASIH JAYA	41011	Konstruksi Gedung Hunian	JL. YOS SUDARSO	3,700,000,000	3,884,144,000	3,700,000,000	3,884,144,000	3,700,000,000	3,884,144,000

NO	NAMA PELAKU USAHA	KBLI	RINCIAN KBLI	ALAMAT	NILAI MODAL TETAP RENCANA	NILAI TOTAL INVESTASI RENCANA	TAMBAHAN MODAL TETAP REALISASI	TOTAL TAMBAHAN INVESTASI	AKUMULASI REALISASI MODAL TETAP	AKUMULASI REALISASI INVESTASI
19	PT ALAM CENDRAWASIH JAYA	41017	Konstruksi Gedung Penginapan	Jl. Yos Sudarso	3,700,000,000	3,884,144,000	3,700,000,000	3,884,144,000	3,700,000,000	3,884,144,000
20	PT ALAM CENDRAWASIH JAYA	42912	Konstruksi Bangunan Pelabuhan Bukan Perikanan	Jl. Yos Sudarso	3,700,000,000	3,884,144,000	3,700,000,000	3,884,144,000	3,700,000,000	3,884,144,000
21	PT ALAM CENDRAWASIH JAYA	42101	Konstruksi Bangunan Sipil Jalan	Jl. Yos Sudarso	3,700,000,000	3,884,144,000	3,700,000,000	3,884,144,000	3,700,000,000	3,884,144,000
22	PT ALAM CENDRAWASIH JAYA	41019	Konstruksi Gedung Lainnya	Jl. Yos Sudarso	3,700,000,000	3,884,144,000	3,700,000,000	3,884,144,000	3,700,000,000	3,884,144,000
23	PT ALAM CENDRAWASIH JAYA	42201	Konstruksi Jaringan Irigasi dan Drainase	Jl. Yos Sudarso	3,700,000,000	3,884,144,000	3,700,000,000	3,884,144,000	3,700,000,000	3,884,144,000
24	PT ALAM CENDRAWASIH JAYA	42102	Konstruksi Bangunan Sipil Jembatan, Jalan Layang, Fly Over, dan Underpass	Jl. Yos Sudarso	3,700,000,000	3,884,144,000	3,700,000,000	3,884,144,000	3,700,000,000	3,884,144,000
25	PT ALAM CENDRAWASIH JAYA	41012	Konstruksi Gedung Perkantoran	JL. YOS SUDARSO	3,700,000,000	3,884,144,000	3,700,000,000	3,884,144,000	3,700,000,000	3,884,144,000
26	PT ASTRA INTERNATIONAL	45407	Reparasi Dan Perawatan Sepeda Motor	Jl. Yos Sudarso no.22	2,306,440,595	2,925,892,075	-	-	-	-
27	PT ASTRA INTERNATIONAL	45406	Perdagangan Eceran Suku Cadang Sepeda Motor Dan Aksesorinya	Jl. Yos Sudarso no.22	2,306,440,595	2,925,892,075	-	-	-	-
28	PT ASTRA INTERNATIONAL	45403	Perdagangan Eceran Sepeda Motor Baru	Jl. Yos Sudarso no.22	2,306,440,595	2,925,892,075	-	-	20,960,500,625	20,960,500,625
29	PT BUMI DAYA PLAZA	80100	Aktivitas Keamanan Swasta	Jalan Pasir Putih RT.002 RW.001 Kwawi	5,000,000	20,000,000	5,000,000	5,000,000	5,000,000	5,000,000
30	PT BUMI DAYA PLAZA	80100	Aktivitas Keamanan Swasta	Jalan Pasir Putih RT.002 RW.001 Kwawi	25,000,000	29,000,000	-	-	-	-
31	PT BUMI DAYA PLAZA	80100	Aktivitas Keamanan Swasta	Jalan Pasir Putih RT.002 RW.001 Kwawi	5,000,000	20,000,000	5,000,000	5,000,000	10,000,000	10,000,000
32	PT BUMI DAYA PLAZA	80100	Aktivitas Keamanan Swasta	Jalan Pasir Putih RT.002 RW.001 Kwawi	5,000,000	20,000,000	-	-	10,000,000	10,000,000
33	PT CAHAYA TIMUR PAPUA	41016	Konstruksi Gedung Pendidikan	JL. NUSANTARA I	-	1,000,000	-	-	-	-
34	PT CAHAYA TIMUR PAPUA	42201	Konstruksi Jaringan Irigasi dan Drainase	JL. NUSANTARA I	-	1,000,000	-	-	-	-
35	PT CAHAYA TIMUR PAPUA	46422	Perdagangan Besar Barang Percetakan Dan Penerbitan Dalam Berbagai Bentuk	JL. NUSANTARA I	-	1,000,000	-	-	-	-

NO	NAMA PELAKU USAHA	KBLI	RINCIAN KBLI	ALAMAT	NILAI MODAL TETAP RENCANA	NILAI TOTAL INVESTASI RENCANA	TAMBAHAN MODAL TETAP REALISASI	TOTAL TAMBAHAN INVESTASI	AKUMULASI REALISASI MODAL TETAP	AKUMULASI REALISASI INVESTASI
36	PT CAHAYA TIMUR PAPUA	41012	Konstruksi Gedung Perkantoran	JL. NUSANTARA I	-	1,000,000	-	-	-	-
37	PT CAHAYA TIMUR PAPUA	42101	Konstruksi Bangunan Sipil Jalan	JL. NUSANTARA I	-	1,000,000	-	-	-	-
38	PT CAHAYA TIMUR PAPUA	41019	Konstruksi Gedung Lainnya	Jl. Nusantara	950,000,000	1,950,000,000	-	-	-	-
39	PT CAHAYA TIMUR PAPUA	42102	Konstruksi Bangunan Sipil Jembatan, Jalan Layang, Fly Over, dan Underpass	Jalan Nusantara I	-	5,000,000	-	-	-	-
40	PT DAYA INDAH INTISAR	47111	Perdagangan Eceran Berbagai Macam Barang Yang Utamanya Makanan, Minuman Atau Tembakau Di Minimarket/Supermarket/Hypermarket	MR DIY Manokwari City Mall (MNCM), Jl. Yos Sudarso Manokwari	10,030,000,000	10,180,000,000	1,532,171,789	1,532,171,789	1,532,171,789	1,532,171,789
41	PT DAYA INDAH YASA	47111	Perdagangan Eceran Berbagai Macam Barang Yang Utamanya Makanan, Minuman Atau Tembakau Di Minimarket/Supermarket/Hypermarket	MR DIY Ruko Esau Sesa Wosi Manokwari (XOSI) Jln Drs Esau Sesa	1,696,666,666	1,846,666,666	11,018,808	11,018,808	312,444,334	312,444,334
42	PT DAYA INDAH YASA	47111	Perdagangan Eceran Berbagai Macam Barang Yang Utamanya Makanan, Minuman Atau Tembakau Di Minimarket/Supermarket/Hypermarket	MR DIY Ruko Esau Sesa Wosi Manokwari (XOSI) Jln Drs Esau Sesa	1,696,666,666	1,846,666,666	4,420,430	4,420,430	316,864,764	316,864,764
43	PT DAYA INDAH YASA	47111	Perdagangan Eceran Berbagai Macam Barang Yang Utamanya Makanan, Minuman Atau Tembakau Di Minimarket/Supermarket/Hypermarket	MR DIY Ruko S Condronogoro Manokwari, Jl. Condronogoro	9,885,000,000	10,135,000,000	4,696,000	4,696,000	2,445,006,447	2,445,006,447
44	PT FULICA LAND	41011	Konstruksi Gedung Hunian	JL. Yos Sudarso	5,000,000,000	5,100,000,000	5,000,000,000	5,100,000,000	5,000,000,000	5,100,000,000
45	PT FULICA LAND	41011	Konstruksi Gedung Hunian	JL. Yos Sudarso	7,000,000,000	8,000,000,000	7,000,000,000	8,000,000,000	7,000,000,000	8,000,000,000
46	PT FULICA LAND	42209	Konstruksi Jaringan Irigasi, Komunikasi, dan Limbah Lainnya	Jl. Yos Sudarso No. 61	2,200,000,000	2,300,000,000	2,200,000,000	2,300,000,000	2,200,000,000	2,300,000,000
47	PT FULICA LAND	68111	Real Estat Yang Dimiliki Sendiri Atau Disewa	JL. Yos Sudarso	-	5,000,000,000	2,000,000,000	7,000,000,000	2,000,000,000	7,000,000,000
48	PT FULICA LAND	68111	Real Estat Yang Dimiliki Sendiri Atau Disewa	Jl. Yos Sudarso No. 61	7,000,000,000	7,100,000,000	7,000,000,000	7,100,000,000	7,000,000,000	7,100,000,000
49	PT FULICA LAND	42102	Konstruksi Bangunan Sipil Jembatan, Jalan Layang, Fly Over, dan Underpass	JL. YOSUDARSO	4,000,000,000	4,500,000,000	600,000,000	600,000,000	600,000,000	600,000,000
50	PT FULICA LAND	42102	Konstruksi Bangunan Sipil Jembatan, Jalan Layang, Fly Over, dan Underpass	Jl. Karya ABRI sANGGENG	5,000,000,000	6,000,000,000	600,000,000	600,000,000	600,000,000	600,000,000
51	PT FULICA LAND	42102	Konstruksi Bangunan Sipil Jembatan, Jalan Layang, Fly Over, dan Underpass	JL. Yos Sudarso	5,000,000,000	6,000,000,000	600,000,000	600,000,000	600,000,000	600,000,000
52	PT FULICA LAND	42102	Konstruksi Bangunan Sipil Jembatan, Jalan Layang, Fly Over, dan Underpass	Jl. Anday Distrik Manokwari Selatan	6,000,000,000	7,000,000,000	600,000,000	600,000,000	600,000,000	600,000,000

NO	NAMA PELAKU USAHA	KBLI	RINCIAN KBLI	ALAMAT	NILAI MODAL TETAP RENCANA	NILAI TOTAL INVESTASI RENCANA	TAMBAHAN MODAL TETAP REALISASI	TOTAL TAMBAHAN INVESTASI	AKUMULASI REALISASI MODAL TETAP	AKUMULASI REALISASI INVESTASI
53	PT FULICA LAND	42102	Konstruksi Bangunan Sipil Jembatan, Jalan Layang, Fly Over, dan Underpass	Jl. Yos Sudarso	6,000,000,000	6,200,000,000	600,000,000	600,000,000	600,000,000	600,000,000
54	PT FULICA LAND	42102	Konstruksi Bangunan Sipil Jembatan, Jalan Layang, Fly Over, dan Underpass	Jl. Poros Anaday Manokwari Selatan	11,000,000,000	12,000,000,000	600,000,000	600,000,000	600,000,000	600,000,000
55	PT FULICA LAND	42201	Konstruksi Jaringan Irigasi dan Drainase	Jl. Yos Sudarso	5,000,000,000	5,200,000,000	1,200,000,000	1,200,000,000	1,200,000,000	1,200,000,000
56	PT FULICA LAND	41017	Konstruksi Gedung Penginapan	Jl. Yos Sudarso	5,500,000,000	5,600,000,000	1,200,000,000	1,200,000,000	1,200,000,000	1,200,000,000
57	PT FULICA LAND	41016	Konstruksi Gedung Pendidikan	Jl. Yos Sudarso	5,200,000,000	5,300,000,000	1,200,000,000	1,200,000,000	1,200,000,000	1,200,000,000
58	PT FULICA MANOKWARI	42201	Konstruksi Jaringan Irigasi dan Drainase	Jl. Yos Sudarso	16,627,405,000	17,905,585,000	16,627,405,000	17,905,585,000	16,627,405,000	17,905,585,000
59	PT G4S SECURITY SOLUTION SERVICES	80100	Aktivitas Keamanan Swasta	Jl. Trikora Wosi , Taman Ria	-	1,005,000,000	-	-	-	-
60	PT INDAH ASRI PERSADA	41011	Konstruksi Gedung Hunian	jl.pasir putih	11,000,000,000	12,000,000,000	-	-	-	-
61	PT ISS INDONESIA	80100	Aktivitas Keamanan Swasta	Jl. Komplek Beringin Hills Blok A.15,	9,974,655,908	10,010,000,000	-	-	-	-
62	PT JASINDO TRANS PAPUA	45301	Perdagangan Besar Suku Cadang Dan Aksesoris Mobil	Jl. Drs. Esau Sesa, RT 001 RW 007	-	58,260,000	280,000,000	280,000,000	418,888,888	418,888,888
63	PT KIMIA FARMA DIAGNOSTIKA	86105	Aktivitas Klinik Swasta	Klinik Kimia Farma Sanggeng, Jl. Yos Sudarso, Sanggeng	-	50,000,000	-	-	50,000,000	50,000,000
64	PT KUYAKE KARYA MEMBANGUN	42102	Konstruksi Bangunan Sipil Jembatan, Jalan Layang, Fly Over, dan Underpass	Jl. Yos Sudarso, Manokwari, Papua Barat	4,000,000,000	4,200,000,000	4,000,000,000	4,200,000,000	4,000,000,000	4,200,000,000
65	PT KUYAKE KARYA MEMBANGUN	42201	Konstruksi Jaringan Irigasi dan Drainase	Jl. Yos Sudarso, Manokwari, Papua Barat	2,200,000,000	2,200,000,000	2,200,000,000	2,200,000,000	2,200,000,000	2,200,000,000
66	PT KUYAKE KARYA MEMBANGUN	41011	Konstruksi Gedung Hunian	Jl. Yos Sudarso, Manokwari, Papua Barat	5,200,000,000	5,200,000,000	6,200,000,000	6,200,000,000	6,200,000,000	6,200,000,000
67	PT KUYAKE KARYA MEMBANGUN	41012	Konstruksi Gedung Perkantoran	JL. PERCETAKAN NEGARA	3,500,000,000	3,700,000,000	3,500,000,000	3,700,000,000	3,500,000,000	3,700,000,000
68	PT KUYAKE KARYA MEMBANGUN	42102	Konstruksi Bangunan Sipil Jembatan, Jalan Layang, Fly Over, dan Underpass	Jl. Karya ABRI Sanggeng	4,500,000,000	4,700,000,000	4,500,000,000	4,700,000,000	4,500,000,000	4,700,000,000
69	PT KUYAKE KARYA MEMBANGUN	42209	Konstruksi Jaringan Irigasi, Komunikasi, dan Limbah Lainnya	JL. YOS SUDARSO	2,700,000,000	3,200,000,000	2,700,000,000	3,200,000,000	2,700,000,000	3,200,000,000
70	PT KUYAKE KARYA MEMBANGUN	41016	Konstruksi Gedung Pendidikan	Jl. Yos Sudarso, Manokwari, Papua Barat	2,600,000,000	2,900,000,000	2,600,000,000	2,900,000,000	2,600,000,000	2,900,000,000
71	PT KUYAKE KARYA MEMBANGUN	41017	Konstruksi Gedung Penginapan	Jl. Yos Sudarso, Manokwari, Papua Barat	4,000,000,000	4,500,000,000	4,000,000,000	4,500,000,000	4,000,000,000	4,500,000,000

NO	NAMA PELAKU USAHA	KBLI	RINCIAN KBLI	ALAMAT	NILAI MODAL TETAP RENCANA	NILAI TOTAL INVESTASI RENCANA	TAMBAHAN MODAL TETAP REALISASI	TOTAL TAMBAHAN INVESTASI	AKUMULASI REALISASI MODAL TETAP	AKUMULASI REALISASI INVESTASI
72	PT KUYAKE KARYA MEMBANGUN	41019	Konstruksi Gedung Lainnya	Jl. Yos Sudarso, Manokwari, Papua Barat	4,000,000,000	4,500,000,000	4,000,000,000	4,500,000,000	4,000,000,000	4,500,000,000
73	PT KUYAKE KARYA MEMBANGUN	42101	Konstruksi Bangunan Sipil Jalan	JL. YOS SUDARSO	4,500,000,000	4,700,000,000	4,500,000,000	4,700,000,000	4,500,000,000	4,700,000,000
74	PT MAKMUR SEJAHTERA PERMAI	46339	Perdagangan Besar Makanan Dan Minuman Lainnya	Jl. Sowi IV Bambu Kuning	1,000,000,000	3,500,000,000	610,000,000	610,000,000	2,360,000,000	2,360,000,000
75	PT MAKMUR SEJAHTERA PERMAI	46339	Perdagangan Besar Makanan Dan Minuman Lainnya	JL. TRIKORA SOWI IV BAMBU KUNING	1,000,000,000	3,500,000,000	600,000,000	600,000,000	4,600,000,000	4,600,000,000
76	PT MAKMUR SEJAHTERA PERMAI	52101	Pergudangan dan Penyimpanan	JL. TRIKORA SOWI IV BAMBU KUNING	280,000,000	330,000,000	-	-	330,000,000	330,000,000
77	PT MAKMUR SEJAHTERA PERMAI	52101	Pergudangan dan Penyimpanan	JL. TRIKORA SOWI IV BAMBU KUNING	280,000,000	330,000,000	-	-	330,000,000	330,000,000
78	PT MAKMUR SEJAHTERA PERMAI	46339	Perdagangan Besar Makanan Dan Minuman Lainnya	JL. TRIKORA SOWI IV BAMBU KUNING	1,000,000,000	3,500,000,000	-	-	4,600,000,000	4,600,000,000
79	PT MAKMUR SEJAHTERA PERMAI	46339	Perdagangan Besar Makanan Dan Minuman Lainnya	Jl. Sowi IV Bambu Kuning	1,000,000,000	3,500,000,000	420,000,000	420,000,000	2,780,000,000	2,780,000,000
80	PT MAKMUR SEJAHTERA PERMAI	46339	Perdagangan Besar Makanan Dan Minuman Lainnya	JL. TRIKORA SOWI IV BAMBU KUNING	1,000,000,000	3,500,000,000	450,000,000	450,000,000	5,050,000,000	5,050,000,000
81	PT MAKMUR SEJAHTERA PERMAI	52101	Pergudangan dan Penyimpanan	JL. TRIKORA SOWI IV BAMBU KUNING	280,000,000	330,000,000	-	-	330,000,000	330,000,000
82	PT MANOKWARI MULTI MITRA	46599	Perdagangan Besar Mesin, Peralatan Dan Perlengkapan Lainnya	JL. DRS. ESAU SESA	-	10,000,000	1,000,000,000	1,010,000,000	1,000,000,000	1,010,000,000
83	PT MANOKWARI MULTI MITRA	42101	Konstruksi Bangunan Sipil Jalan	JL. DRS. ESAU SESA	2,025,000,000	2,035,000,000	2,025,000,000	2,225,000,000	2,025,000,000	2,225,000,000
84	PT MANOKWARI MULTI MITRA	42101	Konstruksi Bangunan Sipil Jalan	JL. DRS. ESAU SESA	2,025,000,000	2,035,000,000	20,000,000	20,000,000	2,045,000,000	2,245,000,000
85	PT MASABARU GUNAPERSADA	45301	PERDAGANGAN BESAR SUKU CADANG DAN AKSESORI MOBIL	Jalan Reremi Puncak RT.000 RW.000 Manokwari Barat, Manokwari Barat Kab. Manokwari, Papua Barat	210,000,000	360,000,000	-	-	2,850,000	27,850,000

NO	NAMA PELAKU USAHA	KBLI	RINCIAN KBLI	ALAMAT	NILAI MODAL TETAP RENCANA	NILAI TOTAL INVESTASI RENCANA	TAMBAHAN MODAL TETAP REALISASI	TOTAL TAMBAHAN INVESTASI	AKUMULASI REALISASI MODAL TETAP	AKUMULASI REALISASI INVESTASI
86	PT MEDIKA PRAKARSA OHIH	86105	Aktivitas Klinik Swasta	Tanah Merah, Kamp. Tanah Merah, Sumuri	-	10,100,000,000	-	-	-	-
87	PT MEDIKA PRAKARSA OHIH	86105	Aktivitas Klinik Swasta	Tanah Merah, Kamp. Tanah Merah, Sumuri	-	10,100,000,000	-	-	-	-
88	PT MEDIKA PRAKARSA OHIH	86105	Aktivitas Klinik Swasta	Tanah Merah, Kamp. Tanah Merah, Sumuri	-	10,100,000,000	-	-	-	-
89	PT MENTARI PAPUA PERMAI	42101	Konstruksi Bangunan Sipil Jalan	JL. TRIKORA WOSI	-	1,000,000	-	-	10	990,010
90	PT MENTARI PAPUA PERMAI	42201	Konstruksi Jaringan Irigasi dan Drainase	JL. TRIKORA WOSI	-	1,000,000	-	-	-	-
91	PT MENTARI PAPUA PERMAI	42102	Konstruksi Bangunan Sipil Jembatan, Jalan Layang, Fly Over, dan Underpass	JL. TRIKORA WOSI	-	1,000,000	-	-	-	-
92	PT MENTARI PAPUA PERMAI	41019	Konstruksi Gedung Lainnya	JL. TRIKORA WOSI	-	1,000,000	-	-	-	-
93	PT MENTARI PAPUA PERMAI	41012	Konstruksi Gedung Perkantoran	JL. TRIKORA WOSI	-	1,000,000	-	-	-	-
94	PT MENTARI PAPUA PERMAI	41015	Konstruksi Gedung Kesehatan	JL. TRIKORA WOSI	-	1,000,000	-	-	-	-
95	PT MENTARI PAPUA PERMAI	41016	Konstruksi Gedung Pendidikan	Jalan Trikora Wosi	4,900,000,000	5,900,000,000	-	-	-	-
96	PT MITRA NELAYAN	10213	Industri Pembekuan Ikan	Jl. Pasir Putih-Pasirido No.8	-	100,000,000	-	-	-	-
97	PT MITRA NELAYAN	52102	Aktivitas Cold Storage	Jl.Pasir Putih-Pasirido No.8	950,000,000	1,100,000,000	-	-	-	-
98	PT MITRA NELAYAN	52101	Pergudangan dan Penyimpanan	Jl.Pasir Putih-Pasirido No.8	5,000,000,000	5,500,000,000	500,000,000	500,000,000	500,000,000	500,000,000
99	PT MITRA NELAYAN	10219	Industri Pengolahan Dan Pengawetan Lainnya untuk Ikan	Jl.Pasir Putih-Pasirido No.8	500,000,000	1,000,000,000	8,100,000,000	8,100,000,000	8,100,000,000	8,100,000,000
100	PT NIOMA AND FRIENDS	21012	INDUSTRI PRODUK FARMASI UNTUK MANUSIA	BR. BATAN ANCAK	10,080,000,000	10,080,000,000	-	-	-	-
101	PT NURSYAM	42102	Konstruksi Bangunan Sipil Jembatan, Jalan Layang, Fly Over, dan Underpass	JL. DRS.ESAU SESA	400,000,000	410,000,000	10,000,000,000	10,000,000,000	10,000,000,000	10,000,000,000
102	PT NURSYAM	42101	Konstruksi Bangunan Sipil Jalan	JL. DRS.ESAU SESA	2,000,000,000	2,025,000,000	60,380,815,625	60,380,815,625	188,604,634,628	188,604,634,628
103	PT NURSYAM	42102	Konstruksi Bangunan Sipil Jembatan, Jalan Layang, Fly Over, dan Underpass	JL. DRS.ESAU SESA	400,000,000	410,000,000	400,000,000	400,000,000	10,400,000,000	10,400,000,000
104	PT NUSANTARA SEJAHTERA RAYA	59140	Aktivitas Pemutaran Film	Manokwari City Mall, Jl. Yos Sudarso Manokwari	12,500,000,000	17,500,000,000	-	-	-	-

NO	NAMA PELAKU USAHA	KBLI	RINCIAN KBLI	ALAMAT	NILAI MODAL TETAP RENCANA	NILAI TOTAL INVESTASI RENCANA	TAMBAHAN MODAL TETAP REALISASI	TOTAL TAMBAHAN INVESTASI	AKUMULASI REALISASI MODAL TETAP	AKUMULASI REALISASI INVESTASI
105	PT NUSANTARA SEJAHTERA RAYA	56101	Restoran	Manokwari City Mall, Jl. Yos Sudarso Manokwari	7,500,000,000	10,500,000,000	-	-	-	-
106	PT NUSANTARA SEJAHTERA RAYA	59140	Aktivitas Pemutaran Film	Manokwari City Mall, Manokwari Barat, Kec. Manokwari Barat, Kabupaten Manokwari, Papua Barat	-	-	-	-	-	-
107	PT PEMBANGUNAN PERKASAMULYA IRJA	41019	Konstruksi Gedung Lainnya	JALAN ESAU SESA	-	1,010,000,000	100,000,000	100,000,000	100,000,000	100,000,000
108	PT PERSADA NUSANTARA TANGGUH	52297	Jasa Keagenan Kapal/Agen Perkapalan Perusahaan Pelayaran	Jl. Drs. Esau Sesa Rt. 003 / Rw. 007	1,100,000,000	1,600,000,000	5,000,000	5,000,000	300,000,000	1,672,428,434
109	PT PERSADA NUSANTARA TANGGUH	50131	Angkutan Laut Dalam Negeri untuk Barang Umum	Jl. Drs. Esau Sesa Rt. 003 / Rw. 007	3,000,000,000	3,555,000,000	112,146,604	112,146,604	57,786,965,354	71,511,250,164
110	PT PERSONEL ALIH DAYA	78200	AKTIVITAS PENYEDIAAN TENAGA KERJA WAKTU TERTENTU	Wosi Distrik Manokwari Barat	-	-	112,000,000	224,000,000	312,000,000	424,000,000
111	PT PERSONEL ALIH DAYA	80100	AKTIVITAS KEAMANAN SWASTA	Jl. Lembah Hijau RT/RW 002/013	-	-	92,000,000	184,000,000	262,000,000	354,000,000
112	PT PERTAMINA PATRA NIAGA	46610	Perdagangan Besar Bahan Bakar Padat, Cair Dan Gas Dan Produk YBDI	Jalan Trikora Rendani	118,093,745,919	119,093,745,919	-	-	-	-
113	PT PERTAMINA PATRA NIAGA	46610	Perdagangan Besar Bahan Bakar Padat, Cair Dan Gas Dan Produk YBDI	Jalan Trikora Rendani	118,093,745,919	119,093,745,919	-	-	-	-
114	PT PERUSAHAAN PERSEROAN (PERSERO) PT. PERUSAHAAN LISTRIK NEGARA	35102	TRANSMISI TENAGA LISTRIK	Provinsi Papua Barat, Kabupaten Manokwari, Kecamatan Masni, Kelurahan/Desa Masni SP 5	103,000,000,000	113,300,000,000	-	-	-	-
115	PT PERUSAHAAN PERSEROAN (PERSERO) PT. PERUSAHAAN LISTRIK NEGARA	35115	Pembangkit, Transmisi, Distribusi dan Penjualan Tenaga Listrik Dalam Satu Kesatuan Usaha	SUTT 150 kV PLTMG Manokwari – GI Manokwari, Kab Manokwari, Kec. Manokwari Selatan, Prov Papua Barat	30,780,714,081	33,858,785,489	-	-	2,571,601,617	2,571,601,617

NO	NAMA PELAKU USAHA	KBLI	RINCIAN KBLI	ALAMAT	NILAI MODAL TETAP RENCANA	NILAI TOTAL INVESTASI RENCANA	TAMBAHAN MODAL TETAP REALISASI	TOTAL TAMBAHAN INVESTASI	AKUMULASI REALISASI MODAL TETAP	AKUMULASI REALISASI INVESTASI
116	PT PERUSAHAAN PERSEROAN (PERSERO) PT. PERUSAHAAN LISTRIK NEGARA	35102	TRANSMISI TENAGA LISTRIK	Provinsi Papua Barat, Kabupaten Manokwari, Kecamatan Manokwari Selatan dan Manokwari Barat, Desa Anday, Diahara, Katebo, Masiepi, Sowi, Soribo, Eggwam, Inggraawi, dan Undopi.	229,470,473,729	229,470,473,729	-	-	489,198,214	489,198,214
117	PT PERUSAHAAN PERSEROAN (PERSERO) PT. PERUSAHAAN LISTRIK NEGARA	35115	Pembangkit, Transmisi, Distribusi dan Penjualan Tenaga Listrik Dalam Satu Kesatuan Usaha	PLN UIP MPA - SUTT 150 kV PLTMG Manokwari - GI Prafi - Desa Anday, Dihara, Waruri/ Weluri, Maruni, Gueintuy, Warmare, Umcen, Madrat, Meniy, Subsay, Cening/ Sotea, Ibuwau, Prafi, Kampung/ Indise, Nimbay, Ngungguen, Bogor, Waseki, dan Waseki Indah, Kecamatan Manokwari Selatan, Warmare, dan Prafi, Kabupaten Manokwari , Provinsi Papua Barat	151,700,000,000	151,710,000,000	-	-	-	-
118	PT PERUSAHAAN PERSEROAN (PERSERO) PT. PERUSAHAAN LISTRIK NEGARA	35115	Pembangkit, Transmisi, Distribusi dan Penjualan Tenaga Listrik Dalam Satu Kesatuan Usaha	PLN UIP MPA - GI 150 kV Prafi - Jalan Trans Prafi, Desa Macuan, Kecamatan Masni, Kabupaten Manokwari , Provinsi Papua Barat	121,600,000,000	121,610,000,000	-	-	-	-
119	PT PERUSAHAAN PERSEROAN (PERSERO) PT. PERUSAHAAN LISTRIK NEGARA	35115	Pembangkit, Transmisi, Distribusi dan Penjualan Tenaga Listrik Dalam Satu Kesatuan Usaha	PLN UIP MPA - GI 150 kV Manokwari - Desa Amban, Kecamatan Distrik Manokwari Barat, Kabupaten Manokwari , Provinsi Papua Barat	120,000,000,000	120,010,000,000	535,967,607	535,967,607	535,967,607	535,967,607
120	PT PERUSAHAAN PERSEROAN (PERSERO) PT. PERUSAHAAN LISTRIK NEGARA	35115	Pembangkit, Transmisi, Distribusi dan Penjualan Tenaga Listrik Dalam Satu Kesatuan Usaha	PLN UIW P2B Gudang UP3 Manokwari, JL. TRANSITO WOSI	2,148,000,000	2,220,000,000	-	-	-	-
121	PT PERUSAHAAN PERSEROAN (PERSERO) PT. PERUSAHAAN	35115	Pembangkit, Transmisi, Distribusi dan Penjualan Tenaga Listrik Dalam Satu Kesatuan Usaha	PLN UIP MPA - PLTMG MPP Manokwari 20 MW dan PLTMG-3 20 MW	275,000,000,000	275,010,000,000	-	-	-	-

NO	NAMA PELAKU USAHA	KBLI	RINCIAN KBLI	ALAMAT	NILAI MODAL TETAP RENCANA	NILAI TOTAL INVESTASI RENCANA	TAMBAHAN MODAL TETAP REALISASI	TOTAL TAMBAHAN INVESTASI	AKUMULASI REALISASI MODAL TETAP	AKUMULASI REALISASI INVESTASI
	LISTRIK NEGARA									
122	PT PERUSAHAAN PERSEROAN (PERSERO) PT. PERUSAHAAN LISTRIK NEGARA	35115	Pembangkit, Transmisi, Distribusi dan Penjualan Tenaga Listrik Dalam Satu Kesatuan Usaha	PLN UIP MPA - SUTT 150 kV PLTMG Manokwari - GI Prafi (Kawasan Hutan) di Desa Anday, Dihara, Waruri/ Weluri, Maruni, Gueintuy, Warmare, Kecamatan Warmare, Kabupaten Manokwari, Provinsi Papua Barat	151,700,000,000	151,710,000,000	-	-	-	-
123	PT PERUSAHAAN PERSEROAN (PERSERO) PT. PERUSAHAAN LISTRIK NEGARA	35115	Pembangkit, Transmisi, Distribusi dan Penjualan Tenaga Listrik Dalam Satu Kesatuan Usaha	PLN UIP MPA - SUTT 150 kV PLTMG Manokwari - GI Prafi - Desa Anday, Dihara, Waruri/ Weluri, Maruni, Gueintuy, Warmare, Umcen, Madrat, Meniy, Subsay, Cening/ Sotea, Ibuwau, Prafi, Kampung/ Indise, Nimbay, Ngungguen, Bogor, Waseki, dan Waseki Indah, Kecamatan Manokwari Selatan, Warmare, dan Prafi, Kabupaten Manokwari , Provinsi Papua Barat	151,700,000,000	151,710,000,000	322,585,135	322,585,135	322,585,135	322,585,135
124	PT PERUSAHAAN PERSEROAN (PERSERO) PT. PERUSAHAAN LISTRIK NEGARA	35115	Pembangkit, Transmisi, Distribusi dan Penjualan Tenaga Listrik Dalam Satu Kesatuan Usaha	PLN UIP MPA - GI 150 kV Prafi - Jalan Trans Prafi, Desa Macuan, Kecamatan Masni, Kabupaten Manokwari , Provinsi Papua Barat	121,600,000,000	121,610,000,000	-	-	-	-
125	PT PERUSAHAAN PERSEROAN (PERSERO) PT. PERUSAHAAN LISTRIK NEGARA	35115	Pembangkit, Transmisi, Distribusi dan Penjualan Tenaga Listrik Dalam Satu Kesatuan Usaha	PLN UIP MPA - GI 150 kV Manokwari - Desa Amban, Kecamatan Distrik Manokwari Barat, Kabupaten Manokwari , Provinsi Papua Barat	120,000,000,000	120,010,000,000	3,502,982,496	3,502,982,496	3,502,982,496	3,502,982,496

NO	NAMA PELAKU USAHA	KBLI	RINCIAN KBLI	ALAMAT	NILAI MODAL TETAP RENCANA	NILAI TOTAL INVESTASI RENCANA	TAMBAHAN MODAL TETAP REALISASI	TOTAL TAMBAHAN INVESTASI	AKUMULASI REALISASI MODAL TETAP	AKUMULASI REALISASI INVESTASI
126	PT PERUSAHAAN PERSEROAN (PERSERO) PT. PERUSAHAAN LISTRIK NEGARA	35115	Pembangkit, Transmisi, Distribusi dan Penjualan Tenaga Listrik Dalam Satu Kesatuan Usaha	SUTT 150 KV PLTMG Manokwari – GI Manokwari, Kab Manokwari, Kec. Manokwari Selatan, Prov Papua Barat	30,780,714,081	33,858,785,489	1,762,256,162	1,762,256,162	4,333,857,779	4,333,857,779
127	PT PERUSAHAAN PERSEROAN (PERSERO) PT. PERUSAHAAN LISTRIK NEGARA	35102	TRANSMISI TENAGA LISTRIK	Provinsi Papua Barat, Kabupaten Manokwari, Kecamatan Manokwari Selatan dan Manokwari Barat, Desa Anday, Diahara, Katebo, Masiepi, Sowi, Soribo, Eggwam, Inggraawi, dan Undopi.	229,470,473,729	229,470,473,729	1,517,277,489	1,517,277,489	2,006,475,703	2,006,475,703
128	PT PERUSAHAAN PERSEROAN (PERSERO) PT. PERUSAHAAN LISTRIK NEGARA	35102	TRANSMISI TENAGA LISTRIK	Provinsi Papua Barat, Kabupaten Manokwari, Kecamatan Masni, Kelurahan/Desa Masni SP 5	103,000,000,000	113,300,000,000	-	-	-	-
129	PT REZEKISURYA INTIMAKMUR	78101	AKTIVITAS PENYELEKSIAN DAN PENEMPATAN TENAGA KERJA DALAM NEGERI	Jl. RS. Fatmawati Raya No. 37F	1,000,000,000	1,450,000,000	-	-	-	-
130	PT SARIMELATI KENCANA	56101	Restoran	Pizza Hut Manokwari, Jalan Jenderal Sudirman No. 9	-	360,000,000	-	-	2,575,844,609	3,440,407,598
131	PT SATELIT NUSANTARA TIGA	61300	Aktivitas Telekomunikasi Satelit	Jl. Manokwari – Maruni, Desa Anday, Kec. Manokwari Selatan, Kabupaten Manokwari, Propinsi Papua Barat	43,725,907,536	44,725,907,536	2,344,264,851	2,344,264,851	6,290,590,290	6,290,590,290
132	PT SDIC INDONESIA	08105	Penggalan Tanah dan Tanah Liat	Desa Hink	16,800,000,000	20,800,000,000	-	-	315,863,850,344	315,863,850,344
133	PT SDIC PAPUA CEMENT INDONESIA	23941	Industri Semen	JL. KAMPUNG MARUNI	1,215,743,956,329	1,257,503,956,329	-	-	2,871,549,974	2,876,049,974
134	PT SENYUM PESONA TIMUR	47599	Perdagangan Eceran Peralatan Dan Perlengkapan Rumah Tangga Lainnya YTDL	JL REREMI PUNCAK	472,222,222	1,272,222,222	-	-	-	-

NO	NAMA PELAKU USAHA	KBLI	RINCIAN KBLI	ALAMAT	NILAI MODAL TETAP RENCANA	NILAI TOTAL INVESTASI RENCANA	TAMBAHAN MODAL TETAP REALISASI	TOTAL TAMBAHAN INVESTASI	AKUMULASI REALISASI MODAL TETAP	AKUMULASI REALISASI INVESTASI
135	PT SINAR SURI	45407	Reparasi Dan Perawatan Sepeda Motor	Jl. Drs. ESAU SESA	-	10,000,000	-	-	-	-
136	PT SINAR SURI	45405	Perdagangan Besar Suku Cadang Sepeda Motor Dan Aksesorinya	Jl. Drs. ESAU SESA	-	10,000,000	-	-	-	-
137	PT SINAR SURI	52101	Pergudangan dan Penyimpanan	Jl. Drs. ESAU SESA	-	30,000,000	-	-	-	-
138	PT SINAR SURI	46315	Perdagangan Besar Minyak dan Lemak Nabati	Jl. Drs. ESAU SESA	-	20,000,000	-	-	-	-
139	PT SINAR SURI	45401	Perdagangan Besar Sepeda Motor Baru	Jl. Drs. ESAU SESA	-	80,000,000	-	-	-	-
140	PT SINAR SURI	45301	Perdagangan Besar Suku Cadang Dan Aksesoris Mobil	Jl. Drs. ESAU SESA	-	50,000,000	-	-	-	-
141	PT SINAR SURI	45202	Pencucian Dan Salon Mobil	Jl. Drs. ESAU SESA	-	50,000,000	-	-	-	-
142	PT SINAR SURI	45201	Reparasi Mobil	Jl. Drs. ESAU SESA	-	20,000,000	-	-	-	-
143	PT SINAR SURI	46331	Perdagangan Besar Gula, Coklat Dan Kembang Gula	Jl. Drs. ESAU SESA	-	20,000,000	-	-	-	-
144	PT SINAR SURI	46327	Perdagangan Besar Minyak Dan Lemak Hewani	Jl. Drs. ESAU SESA	-	20,000,000	-	-	-	-
145	PT SINAR SURI	46326	Perdagangan Besar Susu Dan Produk Susu	Jl. Drs. ESAU SESA	-	50,000,000	-	-	-	-
146	PT SINAR SURI	46334	Perdagangan Besar Minuman Non Alkohol Bukan Susu	Jl. Drs. ESAU SESA	-	25,000,000	-	-	-	-
147	PT SINAR SURI	46900	Perdagangan Besar Berbagai Macam Barang	Jl. Drs. ESAU SESA	-	50,000,000	-	-	-	-
148	PT SINAR SURI	46319	Perdagangan Besar Bahan Makanan Dan Minuman Hasil Pertanian Lainnya	Jl. Drs. ESAU SESA	-	20,000,000	-	-	-	-

NO	NAMA PELAKU USAHA	KBLI	RINCIAN KBLI	ALAMAT	NILAI MODAL TETAP RENCANA	NILAI TOTAL INVESTASI RENCANA	TAMBAHAN MODAL TETAP REALISASI	TOTAL TAMBAHAN INVESTASI	AKUMULASI REALISASI MODAL TETAP	AKUMULASI REALISASI INVESTASI
149	PT SINAR SURI	46421	Perdagangan Besar Alat Tulis Dan Gambar	Jl. Drs. ESAU SESA	-	20,000,000	-	-	-	-
150	PT SINAR SURI	46610	Perdagangan Besar Bahan Bakar Padat, Cair Dan Gas Dan Produk YBDI	Jl. Drs. ESAU SESA	-	25,000,000	-	-	-	-
151	PT SINAR SURI	45101	Perdagangan Besar Mobil Baru	Jl. Drs. ESAU SESA	17,100,000,000	18,300,000,000	-	-	-	-
152	PT SINAR SURI	46491	Perdagangan Besar Peralatan Dan Perlengkapan Rumah Tangga	Jl. Drs. ESAU SESA	-	25,000,000	-	-	-	-
153	PT SINAR SURI	46638	Perdagangan Besar Berbagai Macam Material Bangunan	Jl. Drs. ESAU SESA	-	25,000,000	-	-	-	-
154	PT SINAR SURI	46335	Perdagangan Besar Rokok Dan Tembakau	Jl. Drs. ESAU SESA	-	50,000,000	-	-	-	-
155	PT SINAR SURI	46325	Perdagangan Besar Telur Dan Hasil Olahan Telur	Jl. Drs. ESAU SESA	-	20,000,000	-	-	-	-
156	PT SINAR SURI	52102	Aktivitas Cold Storage	Jl. Drs. ESAU SESA	-	10,000,000	-	-	-	-
157	PT SINAR SURI	46100	Perdagangan Besar Atas Dasar Balas Jasa (Fee) Atau Kontrak	Jl. Drs. ESAU SESA	-	10,000,000	-	-	-	-
158	PT SINAR SURI	46499	Perdagangan Besar Berbagai Barang Dan Perlengkapan Rumah Tangga Lainnya Ytdl	Jl. Drs. ESAU SESA	-	10,000,000	-	-	-	-
159	PT SOLUSI TUNAS PRATAMA	42206	Konstruksi Sentral Telekomunikasi	Jl. Arah Perumahan Karyawan PT. Medco, Papua barat	1,800,000,000	1,850,000,000	-	-	-	-
160	PT SUKSES MEKAR ABADI	47521	PERDAGANGAN ECERAN BARANG LOGAM UNTUK BAHAN KONSTRUKSI	Jl. Trikora Wosi	367,499,100	3,132,025,792	-	-	1,082,581,947	4,010,704,733

NO	NAMA PELAKU USAHA	KBLI	RINCIAN KBLI	ALAMAT	NILAI MODAL TETAP RENCANA	NILAI TOTAL INVESTASI RENCANA	TAMBAHAN MODAL TETAP REALISASI	TOTAL TAMBAHAN INVESTASI	AKUMULASI REALISASI MODAL TETAP	AKUMULASI REALISASI INVESTASI
161	PT SUMBERDAYA SEWATAMA	35121	Pengoperasian Instalasi Penyediaan Tenaga Listrik	PLTD Sanggeng Manokwari Jl.Serma Suwandi	5,000,000,000	6,100,000,000	125,000,000	125,000,000	275,000,000	275,000,000
162	PT TANJUNG BAKARO LOGISTIK	52291	Jasa Pengurusan Transportasi (JPT)	JL. JENDRAL SUDIRMAN NO.3	14,250,000,000	16,850,000,000	201,500,000	201,500,000	201,500,000	201,500,000
163	PT TEKNIK TANTU KONSTRUKSI	46100	Perdagangan Besar Atas Dasar Balas Jasa (Fee) Atau Kontrak	Jl. Kompleks Marampa	10,000,000	20,000,000	500,000	500,000	500,000	500,000
164	PT TEKNIK TANTU KONSTRUKSI	41018	Konstruksi Gedung Tempat Hiburan dan Olahraga	Jl. Kompleks Marampa	500,000,000	1,010,000,000	8,000,000	8,000,000	8,000,000	8,000,000
165	PT TEKNIK TANTU KONSTRUKSI	41011	Konstruksi Gedung Hunian	Jl. Kompleks Marampa	550,000,000	1,050,000,000	10,000,000	10,000,000	10,000,000	10,000,000
166	PT TEKNIK TANTU KONSTRUKSI	41012	Konstruksi Gedung Perkantoran	Jl. Kompleks Marampa	500,000,000	1,050,000,000	10,000,000	10,000,000	10,000,000	10,000,000
167	PT TEKNIK TANTU KONSTRUKSI	41015	Konstruksi Gedung Kesehatan	Jl. Kompleks Marampa	500,000,000	1,050,000,000	10,000,000	10,000,000	10,000,000	10,000,000
168	PT TEKNIK TANTU KONSTRUKSI	41016	Konstruksi Gedung Pendidikan	Jl. Kompleks Marampa	500,000,000	1,050,000,000	10,000,000	10,000,000	10,000,000	10,000,000
169	PT TEKNIK TANTU KONSTRUKSI	41019	Konstruksi Gedung Lainnya	Jl. Kompleks Marampa	500,000,000	1,050,000,000	10,000,000	10,000,000	10,000,000	10,000,000
170	PT TEKNIK TANTU KONSTRUKSI	42101	Konstruksi Bangunan Sipil Jalan	Jl. Kompleks Marampa	500,000,000	1,050,000,000	10,000,000	10,000,000	10,000,000	10,000,000
171	PT TEKNIK TANTU KONSTRUKSI	42102	Konstruksi Bangunan Sipil Jembatan, Jalan Layang, Fly Over, dan Underpass	Jl. Kompleks Marampa	500,000,000	1,050,000,000	10,000,000	10,000,000	10,000,000	10,000,000
172	PT TEKNIK TANTU KONSTRUKSI	42103	Konstruksi Jalan Rel	Jl. Kompleks Marampa	500,000,000	1,050,000,000	10,000,000	10,000,000	10,000,000	10,000,000

NO	NAMA PELAKU USAHA	KBLI	RINCIAN KBLI	ALAMAT	NILAI MODAL TETAP RENCANA	NILAI TOTAL INVESTASI RENCANA	TAMBAHAN MODAL TETAP REALISASI	TOTAL TAMBAHAN INVESTASI	AKUMULASI REALISASI MODAL TETAP	AKUMULASI REALISASI INVESTASI
173	PT TEKNIK TANTU KONSTRUKSI	42201	Konstruksi Jaringan Irigasi dan Drainase	Jl. Kompleks Marampa	500,000,000	1,050,000,000	10,000,000	10,000,000	10,000,000	10,000,000
174	PT TEKNIK TANTU KONSTRUKSI	42202	Konstruksi Bangunan Sipil Pengolahan Air Bersih	Jl. Kompleks Marampa	500,000,000	1,050,000,000	10,000,000	10,000,000	10,000,000	10,000,000
175	PT TEKNIK TANTU KONSTRUKSI	42911	Konstruksi Bangunan Prasarana Sumber Daya Air	Jl. Kompleks Marampa	500,000,000	1,050,000,000	10,000,000	10,000,000	10,000,000	10,000,000
176	PT TEKNIK TANTU KONSTRUKSI	42912	Konstruksi Bangunan Pelabuhan Bukan Perikanan	Jl. Kompleks Marampa	500,000,000	1,050,000,000	10,000,000	10,000,000	10,000,000	10,000,000
177	PT TEKNIK TANTU KONSTRUKSI	42922	Jasa Pekerjaan Konstruksi Pelindung Pantai	Jl. Kompleks Marampa	500,000,000	1,050,000,000	10,000,000	10,000,000	10,000,000	10,000,000
178	PT TEKNIK TANTU KONSTRUKSI	43120	Penyiapan Lahan	Jl. Kompleks Marampa	500,000,000	1,050,000,000	10,000,000	10,000,000	10,000,000	10,000,000
179	PT TEKNIK TANTU KONSTRUKSI	43120	Penyiapan Lahan	Jl. Kompleks Marampa	500,000,000	1,050,000,000	15,000,000	15,000,000	25,000,000	25,000,000
180	PT TEKNIK TANTU KONSTRUKSI	42102	Konstruksi Bangunan Sipil Jembatan, Jalan Layang, Fly Over, dan Underpass	Jl. Kompleks Marampa	500,000,000	1,050,000,000	20,000,000	20,000,000	30,000,000	30,000,000
181	PT TEKNIK TANTU KONSTRUKSI	41012	Konstruksi Gedung Perkantoran	Jl. Kompleks Marampa	500,000,000	1,050,000,000	1,000,000	1,000,000	11,000,000	11,000,000
182	PT TEKNIK TANTU KONSTRUKSI	41011	Konstruksi Gedung Hunian	Jl. Kompleks Marampa	550,000,000	1,050,000,000	1,000,000	1,000,000	11,000,000	11,000,000
183	PT TEKNIK TANTU KONSTRUKSI	42103	Konstruksi Jalan Rel	Jl. Kompleks Marampa	500,000,000	1,050,000,000	-	-	10,000,000	10,000,000
184	PT TEKNIK TANTU KONSTRUKSI	42922	Jasa Pekerjaan Konstruksi Pelindung Pantai	Jl. Kompleks Marampa	500,000,000	1,050,000,000	1,000,000	1,000,000	11,000,000	11,000,000

NO	NAMA PELAKU USAHA	KBLI	RINCIAN KBLI	ALAMAT	NILAI MODAL TETAP RENCANA	NILAI TOTAL INVESTASI RENCANA	TAMBAHAN MODAL TETAP REALISASI	TOTAL TAMBAHAN INVESTASI	AKUMULASI REALISASI MODAL TETAP	AKUMULASI REALISASI INVESTASI
185	PT TEKNIK TANTU KONSTRUKSI	42912	Konstruksi Bangunan Pelabuhan Bukan Perikanan	Jl. Kompleks Marampa	500,000,000	1,050,000,000	-	-	10,000,000	10,000,000
186	PT TEKNIK TANTU KONSTRUKSI	42103	Konstruksi Jalan Rel	Jl. Kompleks Marampa	500,000,000	1,050,000,000	20,000,000	20,000,000	30,000,000	30,000,000
187	PT TEKNIK TANTU KONSTRUKSI	42102	Konstruksi Bangunan Sipil Jembatan, Jalan Layang, Fly Over, dan Underpass	Jl. Kompleks Marampa	500,000,000	1,050,000,000	40,000,000	40,000,000	70,000,000	70,000,000
188	PT TEKNIK TANTU KONSTRUKSI	42202	Konstruksi Bangunan Sipil Pengolahan Air Bersih	Jl. Kompleks Marampa	500,000,000	1,050,000,000	20,000,000	20,000,000	30,000,000	30,000,000
189	PT TEKNIK TANTU KONSTRUKSI	41019	Konstruksi Gedung Lainnya	Jl. Kompleks Marampa	500,000,000	1,050,000,000	20,000,000	20,000,000	30,000,000	30,000,000
190	PT TEKNIK TANTU KONSTRUKSI	41015	Konstruksi Gedung Kesehatan	Jl. Kompleks Marampa	500,000,000	1,050,000,000	20,000,000	20,000,000	30,000,000	30,000,000
191	PT TEKNIK TANTU KONSTRUKSI	41012	Konstruksi Gedung Perkantoran	Jl. Kompleks Marampa	500,000,000	1,050,000,000	23,000,000	23,000,000	34,000,000	34,000,000
192	PT TEKNIK TANTU KONSTRUKSI	41016	Konstruksi Gedung Pendidikan	Jl. Kompleks Marampa	500,000,000	1,050,000,000	20,000,000	20,000,000	30,000,000	30,000,000
193	PT TEKNIK TANTU KONSTRUKSI	42101	Konstruksi Bangunan Sipil Jalan	Jl. Kompleks Marampa	500,000,000	1,050,000,000	20,000,000	20,000,000	30,000,000	30,000,000
194	PT TEKNIK TANTU KONSTRUKSI	42922	Jasa Pekerjaan Konstruksi Pelindung Pantai	Jl. Kompleks Marampa	500,000,000	1,050,000,000	15,000,000	15,000,000	26,000,000	26,000,000
195	PT TEKNIK TANTU KONSTRUKSI	42912	Konstruksi Bangunan Pelabuhan Bukan Perikanan	Jl. Kompleks Marampa	500,000,000	1,050,000,000	20,000,000	20,000,000	30,000,000	30,000,000
196	PT TEKNIK TANTU KONSTRUKSI	42911	Konstruksi Bangunan Prasarana Sumber Daya Air	Jl. Kompleks Marampa	500,000,000	1,050,000,000	20,000,000	20,000,000	30,000,000	30,000,000

NO	NAMA PELAKU USAHA	KBLI	RINCIAN KBLI	ALAMAT	NILAI MODAL TETAP RENCANA	NILAI TOTAL INVESTASI RENCANA	TAMBAHAN MODAL TETAP REALISASI	TOTAL TAMBAHAN INVESTASI	AKUMULASI REALISASI MODAL TETAP	AKUMULASI REALISASI INVESTASI
197	PT TEKNIK TANTU KONSTRUKSI	43120	Penyiapan Lahan	Jl. Kompleks Marampa	500,000,000	1,050,000,000	15,000,000	15,000,000	40,000,000	40,000,000
198	PT TEKNIK TANTU KONSTRUKSI	42201	Konstruksi Jaringan Irigasi dan Drainase	Jl. Kompleks Marampa	500,000,000	1,050,000,000	15,000,000	15,000,000	25,000,000	25,000,000
199	PT TEKNIK TANTU KONSTRUKSI	41018	Konstruksi Gedung Tempat Hiburan dan Olahraga	Jl. Kompleks Marampa	500,000,000	1,010,000,000	20,000,000	20,000,000	28,000,000	28,000,000
200	PT TEKNIK TANTU KONSTRUKSI	46100	Perdagangan Besar Atas Dasar Balas Jasa (Fee) Atau Kontrak	Jl. Kompleks Marampa	10,000,000	20,000,000	1,500,000	1,500,000	2,000,000	2,000,000
201	PT TEKNIK TANTU KONSTRUKSI	42911	Konstruksi Bangunan Prasarana Sumber Daya Air	Jl. Kompleks Marampa	500,000,000	1,050,000,000	40,000,000	40,000,000	70,000,000	70,000,000
202	PT TEKNIK TANTU KONSTRUKSI	42911	Konstruksi Bangunan Prasarana Sumber Daya Air	Jl. Kompleks Marampa	500,000,000	1,050,000,000	40,000,000	40,000,000	70,000,000	70,000,000
203	PT TEKNIK TANTU KONSTRUKSI	42912	Konstruksi Bangunan Pelabuhan Bukan Perikanan	Jl. Kompleks Marampa	500,000,000	1,050,000,000	40,000,000	40,000,000	70,000,000	70,000,000
204	PT TEKNIK TANTU KONSTRUKSI	42922	Jasa Pekerjaan Konstruksi Pelindung Pantai	Jl. Kompleks Marampa	500,000,000	1,050,000,000	40,000,000	40,000,000	66,000,000	66,000,000
205	PT TEKNIK TANTU KONSTRUKSI	43120	Penyiapan Lahan	Jl. Kompleks Marampa	500,000,000	1,050,000,000	50,000,000	50,000,000	90,000,000	90,000,000
206	PT TEKNIK TANTU KONSTRUKSI	42103	Konstruksi Jalan Rel	Jl. Kompleks Marampa	500,000,000	1,050,000,000	40,000,000	40,000,000	70,000,000	70,000,000
207	PT TEKNIK TANTU KONSTRUKSI	41018	Konstruksi Gedung Tempat Hiburan dan Olahraga	Jl. Kompleks Marampa	500,000,000	1,010,000,000	32,000,000	32,000,000	60,000,000	60,000,000
208	PT TEKNIK TANTU KONSTRUKSI	41019	Konstruksi Gedung Lainnya	Jl. Kompleks Marampa	500,000,000	1,050,000,000	30,000,000	30,000,000	60,000,000	60,000,000

NO	NAMA PELAKU USAHA	KBLI	RINCIAN KBLI	ALAMAT	NILAI MODAL TETAP RENCANA	NILAI TOTAL INVESTASI RENCANA	TAMBAHAN MODAL TETAP REALISASI	TOTAL TAMBAHAN INVESTASI	AKUMULASI REALISASI MODAL TETAP	AKUMULASI REALISASI INVESTASI
209	PT TEKNIK TANTU KONSTRUKSI	41012	Konstruksi Gedung Perkantoran	Jl. Kompleks Marampa	500,000,000	1,050,000,000	30,000,000	30,000,000	64,000,000	64,000,000
210	PT TEKNIK TANTU KONSTRUKSI	42202	Konstruksi Bangunan Sipil Pengolahan Air Bersih	Jl. Kompleks Marampa	500,000,000	1,050,000,000	30,000,000	30,000,000	60,000,000	60,000,000
211	PT TEKNIK TANTU KONSTRUKSI	46100	Perdagangan Besar Atas Dasar Balas Jasa (Fee) Atau Kontrak	Jl. Kompleks Marampa	10,000,000	20,000,000	5,000,000	5,000,000	7,000,000	7,000,000
212	PT TEKNIK TANTU KONSTRUKSI	41015	Konstruksi Gedung Kesehatan	Jl. Kompleks Marampa	500,000,000	1,050,000,000	30,000,000	30,000,000	60,000,000	60,000,000
213	PT TEKNIK TANTU KONSTRUKSI	42201	Konstruksi Jaringan Irigasi dan Drainase	Jl. Kompleks Marampa	500,000,000	1,050,000,000	25,000,000	25,000,000	50,000,000	50,000,000
214	PT TEKNIK TANTU KONSTRUKSI	41011	Konstruksi Gedung Hunian	Jl. Kompleks Marampa	550,000,000	1,050,000,000	30,000,000	30,000,000	61,000,000	61,000,000
215	PT TEKNIK TANTU KONSTRUKSI	41016	Konstruksi Gedung Pendidikan	Jl. Kompleks Marampa	500,000,000	1,050,000,000	30,000,000	30,000,000	60,000,000	60,000,000
216	PT TEKNIK TANTU KONSTRUKSI	42102	Konstruksi Bangunan Sipil Jembatan, Jalan Layang, Fly Over, dan Underpass	Jl. Kompleks Marampa	500,000,000	1,050,000,000	40,000,000	40,000,000	110,000,000	110,000,000
217	PT TEKNIK TANTU KONSTRUKSI	42101	Konstruksi Bangunan Sipil Jalan	Jl. Kompleks Marampa	500,000,000	1,050,000,000	30,000,000	30,000,000	60,000,000	60,000,000
218	PT TEROPONG JAYA PAPUA	42101	Konstruksi Bangunan Sipil Jalan	Jalan Nusantara 1	4,550,000,000	5,050,000,000	-	-	-	-
219	PT TEROPONG JAYA PAPUA	41012	Konstruksi Gedung Perkantoran	Jalan Nusantara 1 wosi	-	1,000,000	-	-	-	-
220	PT TEROPONG JAYA PAPUA	41015	Konstruksi Gedung Kesehatan	Jalan Nusantara 1 wosi	-	1,000,000	-	-	-	-
221	PT TEROPONG JAYA PAPUA	41016	Konstruksi Gedung Pendidikan	Jalan Nusantara 1 wosi	-	1,000,000	-	-	-	-

NO	NAMA PELAKU USAHA	KBLI	RINCIAN KBLI	ALAMAT	NILAI MODAL TETAP RENCANA	NILAI TOTAL INVESTASI RENCANA	TAMBAHAN MODAL TETAP REALISASI	TOTAL TAMBAHAN INVESTASI	AKUMULASI REALISASI MODAL TETAP	AKUMULASI REALISASI INVESTASI
222	PT TEROPONG JAYA PAPUA	42102	Konstruksi Bangunan Sipil Jembatan, Jalan Layang, Fly Over, dan Underpass	Jalan Nusantara 1 wosi	-	1,000,000	-	-	-	-
223	PT TEROPONG JAYA PAPUA	42201	Konstruksi Jaringan Irigasi dan Drainase	Jalan Nusantara 1 wosi	1,000,000,000	1,000,100,000	-	-	-	-
224	PT TEROPONG JAYA PAPUA	41011	Konstruksi Gedung Hunian	Jalan Nusantara 1 wosi	1,000,000,000	1,000,100,000	-	-	-	-
225	PT TEROPONG JAYA PAPUA	42101	Konstruksi Bangunan Sipil Jalan	Jalan Nusantara 1 wosi	1,000,000,000	1,000,100,000	-	-	-	-
226	PT TEROPONG JAYA PAPUA	41019	Konstruksi Gedung Lainnya	Jalan Nusantara I	-	50,000,000	-	-	-	-
227	PT TOMBROK JAYA PERMAI	08103	Penggalian Kerikil/Sirtu	Jalan Trikora Wosi	-	90,000,000	-	-	-	-
228	PT TOMBROK JAYA PERMAI	42916	Konstruksi Bangunan Sipil Pertambangan	JL. TRIKORA WOSI	-	1,000,000	-	-	-	-
229	PT TOMBROK JAYA PERMAI	46610	Perdagangan Besar Bahan Bakar Padat, Cair Dan Gas Dan Produk YBDI	JL. TRIKORA WOSI	-	1,000,000	-	-	-	-
230	PT TOMBROK JAYA PERMAI	43120	Penyiapan Lahan	JL. TRIKORA WOSI	-	1,000,000	-	-	-	-
231	PT TOMBROK JAYA PERMAI	43309	Penyelesaian Konstruksi Bangunan Lainnya	JL. TRIKORA WOSI	-	1,000,000	-	-	-	-
232	PT TOMBROK JAYA PERMAI	42201	Konstruksi Jaringan Irigasi dan Drainase	JL. TRIKORA WOSI	-	1,000,000	-	-	-	-
233	PT TOMBROK JAYA PERMAI	41019	Konstruksi Gedung Lainnya	JL. TRIKORA WOSI	-	1,000,000	-	-	-	-
234	PT TOMBROK JAYA PERMAI	41011	Konstruksi Gedung Hunian	JL. TRIKORA WOSI	-	10,000,000	-	-	-	-
235	PT TOMBROK JAYA PERMAI	41015	Konstruksi Gedung Kesehatan	JL. TRIKORA WOSI	-	10,000,000	-	-	-	-
236	PT TOMBROK JAYA PERMAI	42101	Konstruksi Bangunan Sipil Jalan	Jalan Trikora Wosi	700,000,000	1,000,000,001	-	-	-	-
237	PT TOMBROK JAYA PERMAI	42102	Konstruksi Bangunan Sipil Jembatan, Jalan Layang, Fly Over, dan Underpass	Jl. Trikora Wosi	640,000,000	2,640,000,000	-	-	-	-
238	PT TOMBROK JAYA PERMAI	46610	Perdagangan Besar Bahan Bakar Padat, Cair Dan Gas Dan Produk YBDI	Jalan Trikora Wosi	50,000	100,000	-	-	-	-

NO	NAMA PELAKU USAHA	KBLI	RINCIAN KBLI	ALAMAT	NILAI MODAL TETAP RENCANA	NILAI TOTAL INVESTASI RENCANA	TAMBAHAN MODAL TETAP REALISASI	TOTAL TAMBAHAN INVESTASI	AKUMULASI REALISASI MODAL TETAP	AKUMULASI REALISASI INVESTASI
239	PT TOSARI UTAMA	80100	Aktivitas Keamanan Swasta	Jl. Gunung Suji Amban	500,000,000	700,000,000	60,000,000	60,000,000	60,000,000	60,000,000
240	PT TOSARI UTAMA	80100	Aktivitas Keamanan Swasta	Jl. Gunung Suji Amban	500,000,000	700,000,000	60,000,000	60,000,000	120,000,000	120,000,000
241	PT TRIBUN DIGITAL PAPUA BARAT	63122	Portal Web Dan/Atau Platform Digital Dengan Tujuan Komersial	Jalan Sowi Gn	-	100,000,000	-	-	-	-
242	PT TRIBUN DIGITAL PAPUA BARAT	73100	Periklanan	Jalan Sowi Gn	-	100,000,000	-	-	-	-
243	PT TRIBUN DIGITAL PAPUA BARAT	73100	Periklanan	Jalan Sowi Gn	-	1,000,000,000	-	-	-	-
244	PT TRIBUN DIGITAL PAPUA BARAT	82301	Jasa Penyelenggara Pertemuan, Perjalanan Insentif, Konferensi dan Pameran (MICE)	Jalan Sowi Gn	-	1,200,000,000	-	-	-	-
245	PT TRIBUN DIGITAL PAPUA BARAT	82302	Jasa Penyelenggara Event Khusus (Special Event)	Jalan Sowi Gn	-	1,100,000,000	-	-	-	-
246	PT TRIBUN DIGITAL PAPUA BARAT	82301	Jasa Penyelenggara Pertemuan, Perjalanan Insentif, Konferensi dan Pameran (MICE)	Jalan Sowi Gn	-	1,200,000,000	-	-	-	-
247	PT TRIBUN DIGITAL PAPUA BARAT	82302	Jasa Penyelenggara Event Khusus (Special Event)	Jalan Sowi Gn	-	1,100,000,000	-	-	-	-
248	PT TRIBUN DIGITAL PAPUA BARAT	61929	Jasa Multimedia Lainnya	Jalan Sowi Gn	-	1,200,000,000	-	-	-	-
249	PT TRIBUN DIGITAL PAPUA BARAT	73100	Periklanan	Jalan Sowi Gn	-	1,000,000,000	-	-	-	-

NO	NAMA PELAKU USAHA	KBLI	RINCIAN KBLI	ALAMAT	NILAI MODAL TETAP RENCANA	NILAI TOTAL INVESTASI RENCANA	TAMBAHAN MODAL TETAP REALISASI	TOTAL TAMBAHAN INVESTASI	AKUMULASI REALISASI MODAL TETAP	AKUMULASI REALISASI INVESTASI
250	PT TRIBUN DIGITAL PAPUA BARAT	62012	Aktivitas Pengembangan Aplikasi Perdagangan Melalui Internet (E-Commerce)	Jalan Sowi Gn	-	100,000,000	-	-	-	-
251	PT TRIBUN DIGITAL PAPUA BARAT	63122	Portal Web Dan/Atau Platform Digital Dengan Tujuan Komersial	Jalan Sowi Gn	-	100,000,000	-	-	-	-
252	PT UNITED TRACTORS	33122	Reparasi Mesin Untuk Keperluan Khusus	Jalan Trikora Arfai 1, Rukun Tetangga 001, Rukun Warga 002	5,110,000,000	8,110,000,000	-	-	-	-
253	PT UNITED TRACTORS	77100	Aktivitas Penyewaan dan Sewa Guna Usaha Tanpa Hak Opsi Mobil, Bus, Truk Dan Sejenisnya	Jalan Trikora Arfai 1, Rukun Tetangga 001, Rukun Warga 002	5,110,000,000	8,110,000,000	-	-	-	-
254	PT UNITED TRACTORS	77399	Aktivitas Penyewaan dan Sewa Guna Usaha Tanpa Hak Opsi Mesin, Peralatan dan Barang Berwujud Lainnya YTDL	Jalan Trikora Arfai 1, Rukun Tetangga 001, Rukun Warga 002	5,110,000,000	8,110,000,000	-	-	-	-
255	PT UNITED TRACTORS	77393	Aktivitas Penyewaan dan Sewa Guna Usaha Tanpa Hak Opsi Mesin Dan Peralatan Konstruksi Dan Teknik Sipil	Jalan Trikora Arfai 1, Rukun Tetangga 001, Rukun Warga 002	5,110,000,000	8,110,000,000	-	-	-	-
256	PT UNITED TRACTORS	77391	Aktivitas Penyewaan dan Sewa Guna Usaha Tanpa Hak Opsi Mesin dan Peralatan Industri Pengolahan	Jalan Trikora Arfai 1, Rukun Tetangga 001, Rukun Warga 002	5,110,000,000	8,110,000,000	-	-	-	-
257	PT XL AXIATA	61200	AKTIVITAS TELEKOMUNIKASI TANPA KABEL	Region East, Kabupaten Manokwari, Propinsi Papua Barat	10,534,771,871	11,762,409,356	-	-	53,618,693,728	53,618,693,728
TOTAL REALISASI NON UMK 2023										1,007,970,971,301

Total realisasi investasi Non UMK di Kabupaten Manokwari tahun 2023 adalah sebesar **Rp. 1,007,970,971,301**.

Secara keseluruhan (UMK dan Non UMK), realisasi investasi di Kabupaten Manokwari adalah sebesar **Rp.1,024,930,722,265**, naik sebesar 1,3% dari realisasi tahun 2022 (Rp. 811,909,748,507). Disamping itu, Kabupaten Manokwari menyumbang 2,6% dari target Realisasi Papua Barat yaitu Rp. 4,7T.

Pada tahun 2023 jumlah Permohonan Perizinan dan Non Perizinan sebanyak 3.326, yang dapat di proses sebanyak 3.294, dan yang tidak dapat di proses sebanyak 33 dikarenakan dokumen tidak lengkap.

Di tahun 2023 juga kami melakukan Kegiatan Sosialisasi Perizinan serta membuka Pelayanan Perizinan dengan metode JEBOL PANJI (Jemput Bola Pelayanan Perizinan), Dimana Dinas Penanaman Modal dan Pelayanan Terpadu Satu Pintu Kabupaten Manokwari melakukan Pelayanan Perizinan sampai ke Distrik – distrik di Kabupaten Manokwari.

Antusias Masyarakat pun sangat tinggi dalam mengikuti Kegiatan Sosialisasi Perizinan serta Masyarakat bisa mengurus Dokumen Perizinan secara langsung tanpa harus datang ke Kantor.

Berikut table Perizinan dan Non Perizinan tahun 2023 :

Table 3.7
Rekapitulasi Perizinan dan Non Perizinan pada tahun 2023

NO.	NAMA IZIN	STATUS IZIN	SISA TAHUN LALU	TOTAL		
				M	K	S
A	BID. KESEHATAN					
1	IZIN PRAKTIK DOKTER	B	0	91	88	3
		P	0	0	0	0
2	IZIN PRAKTIK DOKTER SPESIALIS	B	0	47	44	3
		P	0	0	0	0
3	IZIN PRAKTIK DOKTER GIGI	B	0	27	27	0
		P	0	0	0	0
4	IZIN PRAKTIK DOKTER GIGI SPESIALIS	B	0	0	0	0
		P	0	0	0	0
5	IZIN PRAKTIK DOKTER INTERNSIP	B	0	27	22	5
6	IZIN PRAKTIK DOKTER HEWAN	B	0	1	1	0
		P	0	0	0	0
7	IZIN PRAKTIK PERAWAT	B	0	166	160	6
		P	0	0	0	0
8	IZIN PRAKTIK BIDAN	B	1	134	130	5
		P	0	0	0	0
9	IZIN APOTEKER	B	0	69	66	3
		P	0	0	0	0

NO.	NAMA IZIN	STATUS IZIN	SISA TAHUN LALU	TOTAL		
				M	K	S
10	IZIN PRAKTIK TENAGA TEKNIS KEFARMASIAN (IPTTK)	B	0	34	32	2
		P	0	0	0	0
11	IZIN ANALIS KESEHATAN	B	0	34	32	2
		P	0	0	0	0
12	IZIN PRAKTEK REFRAKSIONIS	B	0	1	1	0
		P	0	0	0	0
13	PSIKOLOG KLINIS	B	0	1	1	0
		P	0	0	0	0
14	IZIN TENAGA GIZI	B	0	14	14	0
		P	0	0	0	0
15	IZIN PENATA ANESTESI	B	0	0	0	0
		P	0	0	0	0
16	IZIN RADIOGRAFER	B	0	1	1	0
		P	0	0	0	0
17	IZIN ELEKTROMEDIS	B	0	0	0	0
		P	0	0	0	0
18	IZIN PRAKTIK TERAPIS GIGI DAN MULUT	B	0	1	1	0
		P	0	0	0	0
19	IZIN PRAKTIK FISIOTERAPIS	B	0	4	4	0
		P	0	0	0	0
20	IZIN KLINIK PRATAMA/UTAMA	B	0	11	11	0
		P	0	0	0	0
21	IZIN OPERASIONAL RUMAH SAKIT	B	0	1	0	1
		P	0	0	0	0
22	IZIN OPERASIONAL PUSKESMAS	B	0	1	1	0
		P	0	0	0	0
23	IZIN APOTEK	B	0	23	20	3
		P	0	0	0	0
24	IZIN TOKO OBAT	B	0	1	1	0
		P	0	0	0	0
25	IZIN PENYELENGGARAAN OPTIKAL	B	0	0	0	0
		P	0	0	0	0
JUMLAH			1	689	657	33
JUMLAH TOTAL IZIN DI SEKSI I			1	689	657	33
SEKSI II						
A.	UMK					
1	USAHA MIKRO KECIL		0	2135	2135	0

NO.	NAMA IZIN	STATUS IZIN	SISA TAHUN LALU	TOTAL		
				M	K	S
JUMLAH			0	2135	2135	0
2	TDG	B	0	1	1	0
		P	0	0	0	0
JUMLAH			0	1	1	0
B.	BID. PERHUBUNGAN					
3	IZIN TRAYEK	B	0	1	1	0
		P	0	0	0	0
JUMLAH			0	1	1	0
C.	NON UMK					
4	NON USAHA MIKRO KECIL (NON UMK)		0	10	10	0
JUMLAH			0	10	10	0
D.	BID. INFOKOM					
5	IZIN PEMASANGAN TIANG REKLAME	B	0	0	0	0
		P	0	0	0	0
JUMLAH			0	0	0	0
JUMLAH TOTAL IZIN DI SEKSI II			0	2147	2147	0

SEKSI III

A.	BID. PEKERJAAN UMUM					
1	PBG	B	0	436	436	0
2	SLF	B	0	44	44	0
JUMLAH			0	480	480	0
C.	BID. TENAGA KERJA					
3	PENGGUNAAN TENAGA KERJA ASING (PTKA)	B	0	0	0	0
		P	0	0	0	0
JUMLAH			0	0	0	0
D.	BID. PENDIDIKAN					
4	IZIN PENDIRIAN PAUD	B	0	5	5	0
		P	0	0	0	0
5	IZIN PENDIRIAN LEMBAGA KURSUS&PELATIHAN (LKP)	B	0	2	2	0
		P	0	0	0	0
6	IZIN PENDIRIAN PKBM	B	0	1	1	0
		P	0	0	0	0
7	IZIN PENDIRIAN SEKOLAH DASAR SWASTA	B	0	2	2	0
		P	0	0	0	0
JUMLAH			0	10	10	0
JUMLAH TOTAL IZIN DI SEKSI III			0	490	490	0
JUMLAH KESELURUHAN (SEMUA SEKTOR)			1	3326	3294	33

Pencapaian sasaran 2 masih terdapat permasalahan dan hambatan selama Tahun 2023, hambatan dan masalah serta Upaya pemecahan masalahnya ditampilkan pada table berikut :

Table 3.6
Hambatan dan masalah serta Upaya pemecahan masalahnya pada sasaran 2

HAMBATAN / MASALAH	SOLUSI / UPAYA PEMECAHAN MASALAH
Kebanyakan Perusahaan mengisi Realisasi Investasi tidak sesuai dengan kondisi Rill	Melakukan pendampingan secara rutin terhadap Investor
Ketidapatuhan Perusahaan terhadap Pelaporan di LKPM	
Belum adanya Peta Potensi Investasi di Kabupaten Manokwari	Perlunya dibuatkan Peta Potensi Investasi guna menarik Investor
Kurangnya SDM yang memahami Sistem Penanaman Modal	Perlu dilakukannya Pendidikan dan Pelatihan OSS dan PTSP.

3.3 Analisis Kinerja Anggaran

Laporan Kinerja Instansi Pemerintah (LKjIP) selain melihat Capaian Indikator Kinerja sesuai masing – masing Perjanjian Kinerja juga melihat efektifitas serta efisiensi penggunaan anggaran.

Total Anggaran yang dialokasikan kepada Dinas Penanaman Modal dan Pelayanan Terpadu Satu Pintu Kabupaten Manokwari Tahun 2023 adalah Sebesar **Rp. 6.713.951.867,-** Dari alokasi anggaran tersebut Dinas Penanaman Modal dan Pelayanan Terpadu Satu Pintu Kabupaten Manokwari menggunakan anggaran sebesar **Rp. 6.132.212.337,-** artinya Tingkat penyerapan anggaran sebesar **91,34%**

Berikut tabel alokasi anggaran dan realisasi anggaran pada Dinas Penanaman Modal dan Pelayanan Terpadu Satu Pintu Kabupaten Manokwari Tahun 2023 :

Table 3.7
Alokasi dan realisasi anggaran Dinas Penanaman Modal dan Pelayanan Terpadu Satu Pintu Kabupaten Manokwari Tahun 2023

NO.	PROGRAM / KEGIATAN / SUB KEGIATAN	PAGU ANGGARAN (Rp)	REALISASI ANGGARAN (Rp)	SISA ANGGARAN (Rp)
1	PROGRAM PENUNJANG URUSAN PEMERINTAHAN DAERAH KABUPATEN/KOTA	6,043,180,867	5,461,591,017	581,589,850
a	Perencanaan, Penganggaran, dan Evaluasi Kinerja Perangkat Daerah	30,000,000	29,999,500	500
-	Penyusunan Dokumen Perencanaan Perangkat Daerah	30,000,000	29,999,500	500
b	Administrasi Keuangan Perangkat Daerah	3,262,490,619	2,771,595,619	490,895,000
-	Penyediaan Gaji dan Tunjangan ASN	3,262,490,619	2,771,595,619	490,895,000
c	Administrasi Umum Perangkat Daerah	640,117,000	639,972,057	144,943
-	Penyediaan Komponen Instalasi Listrik/Penerangan Bangunan Kantor	6,860,000	6,860,000	-
-	Penyediaan Peralatan Rumah Tangga	21,047,000	21,047,000	-
-	Penyediaan Bahan Logistik Kantor	210,205,000	210,205,000	-
-	Penyediaan Barang Cetak dan Penggandaan	48,005,000	48,005,000	-
-	Fasilitasi Kunjungan Tamu	118,000,000	118,000,000	-
-	Penyelenggaraan Rapat Koordinasi dan Konsultasi SKPD	236,000,000	235,855,057	144,943
d	Pengadaan Barang Milik Daerah Penunjang Urusan Pemerintah Daerah	643,174,348	642,978,000	196,348
-	Pengadaan Sarana dan Prasarana Gedung Kantor atau Bangunan Lainnya	643,174,348	642,978,000	196,348
e	Penyediaan Jasa Penunjang Urusan Pemerintahan Daerah	1,314,520,000	1,224,167,441	90,352,559
-	Penyediaan Jasa Surat Menyurat	500,000	500,000	-
-	Penyediaan Jasa Komunikasi, Sumber Daya Air dan Listrik	249,500,000	160,151,545	89,348,455
-	Penyediaan Jasa Pelayanan Umum Kantor	1,064,520,000	1,063,515,896	1,004,104
f	Pemeliharaan Barang Milik Daerah Penunjang Urusan Pemerintahan Daerah	152,878,900	152,878,400	500
-	Pemeliharaan Peralatan dan Mesin Lainnya	152,878,900	152,878,400	500
2	PROGRAM PELAYANAN PENANAMAN MODAL	670,771,000	670,621,320	149,680
a	Pelayanan Perizinan dan Non Perizinan Secara Terpadu Satu Pintu dibidang Penanaman Modal yang Menjadi Kewenangan Daerah	670,771,000	670,621,320	149,680

NO.	PROGRAM / KEGIATAN / SUB KEGIATAN	PAGU ANGGARAN (Rp)	REALISASI ANGGARAN (Rp)	SISA ANGGARAN (Rp)
	Kabupaten/ Kota			
-	Penyediaan Pelayanan Terpadu Perizinan dan Nonperizinan Berbasis Sistem Pelayanan Perizinan Berusaha Terintegrasi Secara Elektronik	180,451,000	180,301,320	149,680
-	Pemantauan Pemenuhan Komitmen Perizinan dan Non Perizinan Penanaman Modal	490,320,000	490,320,000	-
J U M L A H		6,713,951,867	6,132,212,337	581,739,530

Selanjutnya setelah dapat mengetahui serapan anggaran Per Program/Kegiatan dan Sub Kegiatan, berikut disampaikan tabel pencapaian kinerja dan anggaran setiap sasaran pada Dinas Penanaman Modal dan Pelayanan Terpadu Satu Pintu Kabupaten Manokwari Tahun 2023.

Table 3.7
Tingkat Pencapaian Kinerja dan Anggaran Setiap Sasaran Tahun 2023

NO.	SASARAN STRATEGIS	INDIKATOR KINERJA UTAMA	SAT	KINERJA			KEUANGAN		
				TARGET TAHUN 2023	REALISASI TAHUN 2023	TINGKAT CAPAIAN KINERJA REALISASI TAHUN 2023 VS TARGET TAHUN 2023 (%)	TOTAL ANGGARAN	TOTAL REALISASI	TOTAL PENYERAPAN ANGGARAN
1	Meningkatnya kepuasan masyarakat dalam pelayanan perizinan terpadu	Indeks kepuasan Masyarakat	%	87	87.09	100.10	6,043,180,867	5,461,591,017	90.38
2	Terciptanya iklim usaha yang kondusif dan kemudahan investasi	Persentase Peningkatan Investor PMDN / PMA	%	2.96	27.38	925.00	670,771,000	670,621,320	99.98
JUMLAH							6.713.951.867	6.132.212.337	91.34

Berdasarkan hasil analisis keterkaitan antara Tingkat capaian kinerja dan anggaran menunjukkan korelasi yang positif. Pengukuran efektifitas anggaran dilakukan dengan melihat Tingkat capaian kinerja kaitannya dengan penyerapan anggaran dari sasaran strategis, selengkapnya ditampilkan pada tabel berikut :

Table 3.8
Efektifitas Anggaran Setiap Sasaran Tahun 2023

NO.	SASARAN STRATEGIS	INDIKATOR KINERJA UTAMA	SATUAN	KINERJA	KEUANGAN	EFISIENSI	
				TINGKAT CAPAIAN KINERJA REALISASI TAHUN 2023 VS TARGET TAHUN 2023 (%)	TOTAL PENYERAPAN ANGGARAN	TINGKAT EFISIENSI	KATEGORI
1	Meningkatnya kepuasan masyarakat dalam pelayanan perizinan terpadu	Indeks kepuasan Masyarakat	%	100.10	90.38	9.73	EFISIEN
2	Terciptanya iklim usaha yang kondusif dan kemudahan investasi	Persentase Peningkatan Investor PMDN / PMA	%	925.00	99.98	825.02	EFISIEN

Bab 4 Penutup

Penyusunan Laporan Kinerja Instansi Pemerintah (LKjIP) Dinas Penanaman Modal dan Pelayanan Terpadu Satu Pintu Kabupaten Manokwari tahun 2023 diharapkan dapat menjadi dokumen yang menggambarkan informasi tingkat capaian kinerja secara terukur dengan analisis yang mendalam pada setiap Indikator Kinerja Utama (IKU) yang telah ditetapkan. Selain itu dokumen ini juga diharapkan dapat menjadi evaluasi untuk internal Dinas Penanaman Modal dan Pelayanan Terpadu Satu Pintu Kabupaten Manokwari agar ke depannya terus berbenah dan meningkatkan capaian kinerjanya di masa yang akan datang.

Dalam mewujudkan pengukuran kinerja, evaluasi, dan pengungkapan (disclosure) secara memadai, pelaporan kinerja tahun 2023 telah mengakomodir muatan yang diamanatkan Peraturan Menteri Pendayagunaan Aparatur Negara dan Reformasi Birokrasi Nomor 53 Tahun 2014 Tentang Petunjuk Teknis Perjanjian Kinerja, Pelaporan Kinerja dan Tata Cara Reviu Atas Laporan Kinerja Instansi Pemerintah.

Dari Hasil Pengukuran Kinerja dan analisis yang telah dilakukan, menunjukkan bahwa pada Tahun 2023 Dinas Penanaman Modal dan Pelayanan Terpadu Satu Pintu Kabupaten Manokwari menetapkan Indikator Sasaran Kinerja sebanyak 2 (Dua) Indikator yaitu Indeks Kepuasan Masyarakat telah memenuhi target dan Persentase peningkatan investor PMDN/PMA melebihi target.

Secara keseluruhan, Tingkat capaian indicator sudah menunjukkan hasil yang Baik, akan tetapi Dinas Penanaman Modal dan Pelayanan Terpadu Satu Pintu Kabupaten Manokwari perlu untuk terus meningkatkan kinerjanya mengingat bahwa kendala / amasalah yang dihadapi dilapangan juga semakin banyak, oleh karenanya tetapi Dinas Penanaman Modal dan Pelayanan Terpadu Satu Pintu Kabupaten Manokwari juga sudah harus mengevaluasi kendala / masalah yang selama ini terus muncul agar kemudian dapat diminimalisir kedepannya.

Dari beberapa kendala / masalah yang telah dianalisis sebelumnya, terdapat beberapa kendala / masalah umum yang selalu muncul diantaranya adalah :

1. Koordinasi dan Sinergitas antar OPD Teknis dalam pencapaian kinerja belum optimal.
2. Masih rendahnya pengetahuan Masyarakat terhadap Pelayanan Perizinan dan Non Perizinan.

Adapun Upaya untuk mengatasi mkendala / masalah tersebut adalah :

1. Melaksanakan Koordinasi secara Rutin dengan OPD Teknis.
2. Melakukan Sosialisasi terkait Perizinan dan Non Perizinan

Untuk melaksanakan hal tersebut diperlukan Koordinasi dan Sinergi dengan berbagai unsur, baik OPD Teknis maupun Masyarakat.

Laporan kinerja ini dapat dijadikan titik pijak perbaikan kinerja dimasa mendatang, sehingga meningkatkan kualitas Pelayanan Perizinan dan Non Perizinan yang maksimal terhadap Masyarakat di Kabupaten Manokwari.

MANOKWARI, 22 MARET 2024



**KEPALA DINAS PENANAMAN MODAL DAN
PELAYANAN TERPADU SATU PINTU
KABUPATEN MANOKWARI,**

**ALBINUS COBIS, S.STP
PEMBINA Tk. I (IV/b)
NIP. 19800808 2000312 1 001**